中華郵政特准掛號認爲新聞紙類 明治四十二年四月二十一日第三種郵便物認可 第一版

# 申報

SHUNPAO

中華民國三年 西曆一千九百十四年 十一月廿一號星期六 舊曆甲寅十月初五日 今天四張 售洋三分 第一萬五千零十號

本館開設上海望平街第一百五十八九二號 電話九十五號

本報定報價目 中國境內全年大洋十二元 半年六元 三月三元 日本全年洋十八元 半年九元 歐美各國全年洋廿一元 半年十一元 郵費由本館先惠 本埠八角 外埠另加郵費

本報告白刊例 論前二行起碼第一日每行一元 第二日起每行七角 第三日起每行五角 一月以後每行二角 長行二十字外五十字以內按行照算 新聞後每行三角 至第八日起 每字以十字起算

謝氏聲明

逕啓者有不肖族人欲將坐落第二十七保北十二圖實圩等處田地係先父崎亭公先叔培甫公所有之產今敝人等並無抵押出賣等事用特登申新兩報務祈各界萬勿受愚以免後累是幸 謝府謹啓 A777

張遠人兄鑒 閱申報見 閣下登有招尋部人之廣告不勝詫異部人歷年所收全責任儘可據以爲証何必定須部人親筆簽証更何庸 閣下登報招尋特此奉覆恕不走謁 A563

## 青島運滬前清親貴細毛皮衣 十月初七日起發售

前批寄售狐皮衣俱已售去所存不多今有運到上等細貨皮衣花名繁多其價比市上便宜其貨皆是上等身骨皮板件件結實如有爛皮板包可退還本公司以長年洋貨軍裝爲宗旨不願爲友人寄售皮衣損壞名譽諸客界光顧一試庶知本公司言之不謬也 電話三三三三 四馬路中市美大公司謹啓 A146

招商局新銘快輪准舊歷十月初七晚開往天津 ◎本輪賬房謹啓 A54

陳簡持先生發引日期路由通告

陽曆本月二十二日即陰歷十月初六禮拜日下午准二點鐘由新閘路過中泥城橋勞合路穿大馬路進雲南路轉四馬路棋盤街出三茅閣橋入法界沿洋涇浜至黃浦灘金利源碼頭上輪大輪船回里恐報不週特此通告 A209

中國紅十字會敬謝高郵李富德君賑欵

李君富德被人誣陷經本會會員不忍人君無辜受累嗣以報紙所載山東兵災之後擬以銀元二十五枚誌謝云 上海二馬路中國紅十字會總辦事處沈敦和謹啓 A418

購江北呂泗場田產者注意

敬啓者嗣父江銘富去世時[illegible]龍戶田四千步廿三總江銘富戶田一千二百步通興鎮江銘富戶田一萬五千步又受抵彭美大田八千步十七總田六千步十四總田四千步歷經親族理處不變出現已向上海地方審判廳[illegible]新追深恐有人擅買特登報聲明無論何人受買是項田產者概作無效此啓 江[illegible]啓 A42

鼎豐洋貨號

本號合擇於陽曆十一月念五即陰歷十月初十日正式開張 本號向在小東門內即現在新闢之寶帶路坐南朝北門面開設已歷四十餘年專運泰西各種呢絨綢緞花紗棉布等類向來克己特大放盤[illegible]大道此次通利便於商市商業必形發達小號有鑒於斯用當格外改良凡有時新各貨無不羅致齊全如蒙各界諸君惠然而來小號極誠歡迎以副雅意不勝榮幸謹此佈告

## 敬謝廣育產科醫院

[illegible]是有仁術而有仁心者也[illegible] 馬冠[illegible]謹啓

## 殖邊銀行開幕廣告

總理徐紹楨 協理項驤 董事王揖唐 陳介 [illegible] 監事朱[illegible] 王紹[illegible]

本銀行爲股分有限公司所有條例章程業奉大總統批准公布在案現已認定股數於本年十一月三日經財政部核准開辦於十二月十五日第一次股東總會照章舉定總協理董事監事各員尅日就職總行設在北京 擇期本月二十二日舉行

各埠其餘上海等處分行均即次第開辦凡各種存欵匯兌押匯貴重品保管生金銀買賣抵押放欵等無不格外克己以副惠顧諸君之雅意

## 德昶潤愛禮司靛油公司聲明

啓者所有敝公司包銷拔地沙廠愛禮司獅馬牌各種洋靛及靛粒等向與愛禮司洋行訂立合同註明包銷界限如蒙光顧祇能上海地銷用不得運往別埠因別埠均有包銷戶倘敝貨扣留充公該處損失之鉅須如數賠償敝公司概不負責望本地各埠經售家及販戶務須注意外埠照合同界限辦理不得越界而售恐未週知特此聲明是爲至禱 ZA312

## 杭城益昌南貨棧啟事

逕啓者本棧開設杭城薦橋大街東山衖口百有餘年採辦金華東陽蔣腿佳製密餞果脯細芯堅燭自運山珍海味閩廣洋貨南北果品早經名聞遐邇今因大街改築馬路新屋今已工竣擇於陽曆十二月念三號陰曆十月初七日重新開張屆期務請光顧各色貨價無不格外公道以廣招徠特此告白 A322

## 引擎鍋爐出讓

本公司有堅固引擎鍋爐全座及軋花車十部一概出售或租均可如有意者請至慶門路衍慶里面議此佈 雲龍公司告白 872

## 萬應吐血藥

吐血一症名目雖繁而其陰分受傷究之其源亦同二十餘年本藥房精推其微秘製此藥無論患病久漸吐血多寡一服此藥其病自能漸漸輕減輕者一旬重者一月管許全愈永不復發每日三服分早午晚三次每服半匙羹和入溫水冲服盡送下毋庸忌食 仕商賜顧者請認明招牌不悞 價大瓶一元 小瓶五角 每打十元 每打五角 上海大英醫院監製

## 北京新華銀行廣告

本銀行發行第一期儲蓄票江蘇全省六十縣境內歸溥利公司承售如各縣欲分售者請逕向上海滬寧鐵路匯通公司內溥利事務所接洽可也 815

## 江蘇全省溥利公司廣告

本公司與新華銀行訂定江蘇全省六十縣境內承售此項第一期儲蓄票如有願代分售者請來本事務所面訂並取閱章程可也 本事務所暫設上海滬寧鐵路車站對面匯通公司內 電話一千三百六十三號 A934

## 廣東自來水公司股東特別大會廣告

本公司遵照上將軍龍前巡按使李核定售股簡章另舉總協理及董事查帳各一員茲特定期新曆十二月十五日即舊曆十月廿八日開股東特別大會當衆公舉凡各股東請於新曆十二月初五日起至會期前一日止每日上午十點至下午四點携帶股票或息摺到本公司驗明填發入場劵及選舉票被舉資格照期新舊股東合舉總理一員協理一員董事一員查帳一員(因商股業經舉定董事查帳各一員應由新購官股者公舉補缺以昭平允)仍照向章一人名下不得過一百權並以十股爲有一議決權及選舉權如散股湊集[illegible]

## 津浦鐵路廣告

本路每星期六由津下行星期一由浦上行之特別快車定於陽曆十二月二日即陰曆十月十五日暫行停駛同時於每日上午九點四十分由天津開往浦口及九點五十分由浦口開往天津之區間快車上[illegible]凡搭此項快車之頭等客如欲需用卧位及卧具者可向天津本路車務處南府徐州府浦口各大站車務段長處預先訂定除照常購買尋常頭等客票外另繳卧位票洋五元特此廣告 TA1826

## 浙路開付股欵換給證券

各股東有不便赴杭自取者本行擬有代理簡章[illegible]收據交本行均由本行暫出收條倘有遺失或別故不能換取證券者仍歸本人自理與本行不代負責合併聲明 駐滬浙江興業銀行啓 A丁1782

## 防毒

海上花叢柳巷偶一不慎輒犯毒氣大則流傳血胤小則毀傷肢體悔何及矣本藥房有鑒於此再三研究發明消血解毒海波藥 專治楊梅結毒下疳橫痃魚口便毒無論精化氣化急性慢性及初起瘰癧各種皮膚病濕瘡癬疥小兒胎毒等症如法服之立能奏效止痛消腫去腐生新因此藥功能清血熱去血毒正本清源治法王道藥品精良故能獨擅神奇非市上所售毒門各藥專用升提希圖漁利者所可比擬也奉身如玉之君子幸留意焉 清血解毒海波藥每瓶二元服法簡便不必忌口每日三次每飯前開水冲服一藥匙一瓶藥足供四天冲服 總發行所上海四馬路五洲大藥房 丁A1824

## 中國營業地產公司廣告

地畝房屋出賣 租界內各段大小地畝均有其價甚廉 大小房屋出賣及出租如有意者請至英大馬路三十號本公司面議可也 Z78

## 北洋大學校本科招考

分所地址上海青年會 報名十二月九日上午八點鐘 試期十二月九日十日 資格須有預科畢業證書或同等學力之他項憑照報考時暫不呈驗 科目 法律科 英語 法語或德語 國文 歷史 論理及心理 法學通論(注重英語國文外國歷史) 土木工科 英語 法語或德語 國文 數學 物理化學(注重英語數學物理) 採鑛科 英語 法語或德語 國文 數學 物理化學(注重英語數學化學) 入校 經本分所試驗錄取者須於一月八日到天津本校呈遞最近四寸像片證書憑照經醫官驗無房弱及傳染病症聽候覆試倘覆試程度不符或像片證書憑照身體有不合格之處分所雖經錄取作爲無效 詳章在分所內張貼 天津招考 預科招考約十二月二十日前仍在天津本校民國四年一月八日報名 A18

## 聲明盤店

啓者西藏路旅泰番菜旅館因各股東另就別業將店內生財一切食物等件併于一品香番菜館兼理人自行理楚與一品香無涉特此聲明于陰曆十月初一日暫停交易添造洋房修理工竣擇吉開張 所有旅泰欠各店及存項等款均歸一品香告白 A235

## 中國紅十字會急募山東兵災後之振捐

青島戰雲已息地面漸平膠濟一帶避難貧民閭閻信來歸紛紛聚集[illegible]市廛村落毀壞殆遍以致巨萬哀鴻連失所既之類粮果腹又無片瓦棲身露宿風餐饑寒交迫男啼女哭之聲晝夜不絕其愁慘景象眞覺天地變色烟霧四迷本會洗拔於振員凡在抱救濟爲懷或求病愈或求運佳或求家宅平安或求身體康吉或增親壽或移湯餅解仁囊源源接濟多得一金即多活一命早施一日即能[illegible] 前來難民經撥巨欵并製棉衣會同地方官散放急振其如杯水車薪萬難普及現屆初冬已苦寒無蓋藏餓殍載道一至來春青黃不接劫後餘生更何以堪致浩繁爲普懇海內外大慈善家疴痛在抱救濟爲懷或求病愈[illegible]早施一人則聚米爲山集腋成裘俾東省浩浩災黎咸出水火而登袵席不爽固可左劵操之也專此佈啓無任迫切銖禱之至 上海二馬路中國紅十字會總辦事處沈敦和謹啓 乙A323

## 泰來機器磨麵有限公司發息廣告

本公司自歷將餘利加入股本之後計每股合計官息洋五元六角除壬子年官息業經登報照發外所有癸丑年官息准於舊曆十月初十日起在上海拋球場濟陽里總公司發給屆時請各股東持息摺前來支取此佈 甲A214

## 商務印書館懸賞當選五彩月份牌畫稿

前在小說月報第五卷第七號發表徵求[illegible]稿者請持收條領取酬金 A1880

## 大棧房招租

茲有蘇州河清遠口十六號門牌堆貨大棧房屋一所此處河步和便極合堆貨之用又里內十五號十六號石庫門三開間兩廂房樓房號屋兩宅又天津路阜成里念號石庫門五開間兩廂房樓房號屋一宅如欲租看者請至文監師路九百四十九號面議可也 甲A685

## 袁蓉生聲明

僕與楊鏡心係妻屬遠親素疏接洽其姨母金氏生有二女長女許字於楊之姨表弟即僕之妻弟柏文銘爲聘妻彼此均未成年素爲金氏所愛鏡心營謀急之而計不得遂詎於九月二十四日金氏病故僕即風聞楊鏡心頓起不良將金氏房中所有珍重貴物不論係他人之寄存與否盡行搜掠席捲遁入言辭異口同詞而要亦與僕無關得失不相干涉乃楊鏡心欲圖吞杜姓之珠兒遂構成幻想不顧大之身分名譽任意誣蔑僕夫婦二人要知刑律規定何等森嚴誰甘任人侵害閱二十八日申新兩報楊鏡心所登之揭告其最重要處謂一切貨重物件均已被內親衰柏氏之門況於金氏自起病至死亡時始終未往一次此則豈可掩人耳目而彼竟以已被掠匿殆盡之詞硬行加入此可誣蔑柏氏等旅居滬上畫等語究即內子柏氏即卒日亦罕至楊氏之門僕夫婦二人要[illegible]向理索婚則支吾搪塞終則由袁柏氏懇恩其夫袁蓉生出頭强辯意圖吞蝕等情尤屬虛妄絕倫之極萬不獲已特將還至橫被誣蔑情形以告各界 ZA202

## 山西平遙商務分會告白

啓者本總商會接山西平遙商會寒電過鉅於茲三載實力不支正在籌畫全局之際突於陰曆九月初一號日昇昌東京惟恐接踵逃避現由縣署轉法部電將敝東夥暨房產暫行扣管飭令將各莊夥友外欠外欠等因他事牽涉逃走以致別莊項惟恐債權聞知各莊無不恐平遙如何辦理後遠來索討徒勞跋涉故將敝號現下遵辦情形寔陳明以期定劃一辦法歸償理合代懇察核登報等情合即照錄電文登報布告惟祈公鑒 上海總商會啓

本會接山西平遙商會寒電據此查該號東夥所陳亦係實在情形

## 賞格三千元捉拿鼎新糖行李筱山

茲有法界永安街念五號鼎新糖行股東公稟事[illegible]李筱山又名允奎江蘇丹徒縣人也爲局騙財貨逃匿圖賴事於本年七月初間詐取本號糖貨並未付價則將該號倒閉逃蹤欲得而甘心之因以此等梟雄蛇蝎爲心財狠成性苟非眼光澈底一商界之類風捉拏如能將李筱山指交英法捕房送案者謝洋三千元如知其蹤跡報信因而緝獲者謝洋一千元決不食言 上海泉漳會館啓 TA827

要件

## 北蒙古與俄國之關係(四)

(俄國科羅伯金著)

第十七世紀之初期與中國居住相近之東蒙古。(喀爾喀蒙古)歸順中國時中國因欲保護彼等千六百五十年以降以戈壁沙漠爲內外蒙古之境界。并嚴禁兩蒙古人互通過此境界焉。第十七世紀之末葉喀爾喀蒙古因欲對抗「俄意羅安」人奏請清國皇帝康熙之出征自己歸服之最初彼等對於中國僅爲同盟者然其後則爲屬國既生屬國關係則蒙古不得攻擊中國其對於「俄意羅安」人又負防護中國之義務蓋係當然者也。中國與之代價(即給金錢)以賞諸汗并有不干涉蒙古之內治及不侵入蒙古之約其後諸汗各治自己之領互相爭鬥而彼等只服清國皇帝之權而他官吏之權威并無承認之事。又第十七世紀中蒙相倚與「俄意羅安」人對戰時喀爾喀之蒙軍脆弱如無滿洲軍之援助則不能支敵因而到第十八世紀之初期其在蒙古諸軍之指揮已歸於將軍名稱之滿人司令官之掌握中然此戰爭告終時滿人以自己所擁立者止於蒙古委之以警戒守備之統轄與由內訌所荒廢之該地方秩序之回復而將軍不干涉蒙古之內治惟作喀爾喀諸汗之頭目審理其報告僅以與清皇帝之交涉自任而已。千七百八十一年於北京發布蒙古統治條例改汗之名稱爲侯其權力亦顯爲限定即侯只許爲一族之統御又對於蒙古統治所關之一切職務蒙古人之外亦得任命滿人將軍之權力亦受一定之制限而任命有「黑批意案巴忍」名稱之輔佐官使執知事之職務又全蒙古之住民地內皆施以兵備焉

遊記

## 荒漠雜誌(六十六)

(生入)

野馬身小善奔逸能越溝識泉脈覓水者視蹄齧掘之泉見焉行沙漠中遇風霾伏埋鼻沙中以護之獵人誘之入柵跳擲奔蹴數日不食而倒不易馴服狐皮細者曰西狐粗者曰草狐狸較小淡褐色而有紋如虎斑山野間無處不有此二物皮張輸出數目爲野獸類之冠有一種野猫土名猫豹子色如狸形同猞猁猻能食家猫捕兎鼠皮亦銷出甚多豪猪尾長脊毛硬如鍼黃羊角尖瘦如錐尾蓬而短亦爲工用之徵料惟此二種以其肉美爲獵者所爭取豪猪肉香潔過於豚黃羊肉鮮脆勝於常羊實爲野味之最佳者其皮毛骨角則不甚合用也又有鼩鼠竄處土中黃灰色較家鼠身肥短尾不及寸土人有捕而烹啖者加椒辣味甚美其滋味類鼠兎頭種類大小不一蕃殖林間

不能細別其名要其皮張銷數兎鼠二種最有加增僅亞於狐狸等皮以上各種獵者或以槍以弈或用鉤用火餂因其所宜而施其技每歲所獲獸皮之多等於家畜之皮而珍貴實倍蓰之

## 時評

### 帝之一字（冷）

▲北京英文日報之失言

帝之一字不容於中華民國者也無論何種何族均不得有此名稱豈特清帝而已哉蓋帝決非民國所應有有帝決不能尚有民國也今日既稱民國則帝之一字安能相容哉

且今日中國存亡之關係者非帝不帝之謂也患在弱也弱則非帝所能强亦非不帝所能强所能强者上下一致併力前進而已今中國既爲不帝之民國矣則宜一致不帝故苟忌中國之强者必破其一致而望中國之强者必保其一致而使勿破故帝之說是欲破中國之一致而二之也是敵國外謀離間之策而非國民愛國之謀也中國人之有知識者決不至有此也今北京英文日報以帝說之故强分滿漢是究外人不明中國之國情者然恐或有惑其說而破中國之一致者故特論之

## 命令

●十一月十九日大總統策令　蔡元瑞給予三等文虎章此令

●又令　金鑄給予三等文虎章此令

●又令　財政總長兼鹽務署督辦周自齊呈據兩浙鹽運使陳廷緒詳請辭職陳廷緒准免本職此令

●又令　任命李穆爲兩浙鹽運使此令

●又令　任命陶家瑤爲長蘆鹽運使此令

●又令　陸軍第六師師長馬繼增呈請開去贛北鎮守使兼職應照准此令

●又令　贛北鎮守使遺缺着以吳金彪調補吳鴻昌着授爲贛南鎮守使此令

●又令　任命周文炳爲陸軍第六師第十一旅旅長齊燮元爲陸軍第六師第十二旅旅長此令

●又令　財政總長兼鹽務署督辦周自齊呈據廣西財政廳廳長兼署廣西榷運局局長孔昭焱電稱現在督促驗契趕辦決算不及兼顧榷運懇請免去署職等語孔昭焱准免兼職此令

●又令　財政總長兼鹽務署督辦周自齊呈稱任命梁致廣署廣西榷運局局長應照准此令

●又令　留任署察哈爾都統何宗蓮呈稱本署書記官兼總務處處長李權年少氣浮不孚衆望擬請免去本職等語應照准此令

●又令　參謀本部呈稱陸軍第二十師參謀長夏鴻鈞陸軍第二十七師參謀長劉恩鴻因病請假請免去本職等語夏鴻鈞劉恩鴻准免本職此令

●又令　參謀本部呈請任命唐之道爲陸軍第二十師參謀長馬爲陸軍第二十七師參謀長應照准此令

●又令　參謀本部呈請任命方本仁爲昌武將軍署參謀長應照准此令

●又令　陸軍部呈請任命馬兩岷爲陸軍第十三混成旅騎兵團團長應照准此令

●十一月十九日大總統申令　前以山東濰縣高密即墨等縣需兩成災業經飭部籌撥款項交該省巡按使即時賑撫在案復據該使呈報登萊一帶旣遭災歉又罹兵燹哀我蒸民殊堪憫念現在地方治安雖漸回復而嚴冬寒冷室家凋零國家保育人民深懷未能周至茲本大總統特捐銀二萬元並由財政部籌撥銀八萬元派令則達齎往該省被災尤慘各區確切查明妥爲撫卹務使普沾實惠勿任流離失所用副本大總統軫念民艱之至意此令

●又令　陸軍第六師第十一旅着改爲第十二旅其第十二旅着改爲第十一旅此令

## 專電

●北京電　內務部通令略稱五族當共謀利濟之方一姓實無再興之理豈可更容狂瞽肇生厲階以國家爲犧牲供他人之鼎俎紊亂國憲律有專條嗣後當力禁莠言如顯有不法者即行查拿

●武昌電　襄河一帶仙桃鎮脈旺嘴各地方同時有匪一千數百人分路攻撲并有僞檄煽惑軍營以張偉爲鄂中總司令張國荃爲鄂西總司令張國勛爲鄂東總司令現由段芝貴將軍派遣軍隊前往勦辦

●重慶電　重慶又破獲黨人機關並擒獲該黨首領李亞東等多人餘黨尚在緝拿

●廣州電　黨人朱執信陸領陸常等勾結南順兩屬張槎等十餘村匪徒攻撲佛山鎮現經王旅長純良帶兵攻勦漸見還平

●鑪城電　川邊軍隊陸續到鑪宣布確期給發欠餉軍心略安前被煽軍隊亦嚴守秩序聽候清餉回籍此項補發欠餉約在三十萬元之譜

## 譯電

●北京電　英文京報載有社論謂當道對於復辟之說當嚴加禁遏其結語曰日後中國縱須改帝制則帝位亦當屬於漢人而不當屬於滿人蓋清室不啻已爲外邦也（譯德文報二十日）

●北京電　倡議復辟一案發生後此間尋情駭詫謠諑蠭起聞袁總統不欲以嚴厲之方法處置案中各犯清室中人已聲明未先知情今日袁總統接清帝宣統書請禁傳播此種謬論（譯字林報十九日）

●濟南電　旅華英國最大之商行五家派往靑島之代表因尙未得日本允可故仍覊留此間該口岸[illegible]已糜爛不堪則外人稽延不得入內尙在情理之中今固未嘗受損也而日軍司令竟拒絕英國產業之主人入內以是外間大爲驚詫且有發怒言者（譯字林報十九日）

## 戰電

●北京電　日本鑛學家六人昨由天津赴唐山二十二日可抵北京（譯德文報二十日）

▲其一（英人路透電）

●巴黎電　昨晚十二時公報謂今日異常沉靜無事可述（二十日）

●巴黎電　據今日下午公報宣稱比國法蘭特斯省兩軍炮隊更形活動北海至里斯河間特爲尤甚　瓦斯河至愛恩河間無步隊攻擊　特拉西拉伐爾周圍之戰事已止　我軍獲勝敵軍會進佔我軍最遠之戰濠抵中央十字路爲我軍斐兵逐回奪回所失之地且加重創於敵亞貢山我軍地位現均固守前敵他處無事可報（十九日）

●北京電　英使署接十八日英外交部來電如下據塞維亞公報宣稱陸亞查伐與哇白里洛伐資之奧軍均大受損失而退塞軍砲火極有效力奧軍在斯台白里拉敗潰委棄死傷兵士百餘名奧軍且在培拉受重創而退南斐司令倫斯堡初擬附從台維特今已率兵一百五十四名投誠且從事勸令他處叛徒降服波塞將軍聲稱台維特敗北後叛黨皆鳥獸散以故台維特大爲失望叛黨就擒者甚多丹麥各報載稱德軍損失幾達萬人各輪船現仍舊照常自由駛入倫敦口岸今日稅關貨棧所存之糧食及其他貨品其數之巨爲開埠以來所未有此皆英國海軍堅忍保護洋面之力也（二十日）

●北京電　俄使署接十九日彼得格勒官電如下此數日內維斯土拉河之西曾有兩地見戰一在維斯土拉河至伐爾塞或作（伐爾太）之間一在成斯土克化伐至克拉哥之間因兩面皆取攻勢故戰事異常劇烈東普魯斯我軍現正進攻安格堡東之要塞德軍戰濠前有鐵絲障礙物三道及灌水之深溝直至安格堡東五英里之地位一部分及自維洛與特克洛湖間之山隘一道獲砲十九尊麥克沁炮六尊探海電燈一架俘敵三百人　我軍仍在西加里西亞進攻　十八日俄艦隊駛抵塞伐斯土泊爾口時遇德國巡洋艦戈朋號及白萊斯洛號時有霧氣故我艦得以駛距敵艦三十五或四十錨纜長度（通常每一錨纜長度爲二百四十碼）以內俄艦隊主艦乃發船側之砲中戈朋號之中央（曾見其艦上發出火光）互戰十四分鐘之久戈朋號中重砲彈數次乃急退走特其速力得於霧中遁去白萊斯洛號未與戰惟緊隨戈朋號之後（二十日）

●彼得格勒電　據公報宣稱黑海俄艦隊時與巡洋艦戈朋號及白萊斯洛號開戰戈朋號受創頗重艦上曾數發炸聲俄軍死十三人戈朋號與白萊斯洛號於煙霧之中逃失所在（十八日）

●北京電　俄使署接十八日俄京官電如下我黑海艦隊曾轟擊特里比崇特之營房及無線電局土耳其勁旅十七日出現於巴特姆附近之邊界彼此小戰我軍曾在哇列太加擊敗土軍我軍且在爾西勃姆於十七日轟擊特太克此爲重要軍地點通伊拂萊特河流域之大道須過該山隘其他地點均無變動（十九日）

●哈爾濱電　前十二日內過台姆巴夫赴西比利亞之德奧俘虜共有五萬八千四百五十七人（十六日）

●倫敦電　今日聖保魯大教堂舉行勞勃慈伯爵殯禮維時寒雲蔽日霧氣迷漫景色益覺動人教堂中央置靈床爲數甚衆皆着禮服其中戎裝者尤多人人皆有威容英皇戎服坐靈案前案燃巨燭此案曾於威靈頓公爵舉殯時用之既而遠處樂聲悠揚入耳教堂內亦奏樂和之未幾軍樂大作靈柩由西門而入置於靈案之上吉青納元戎爲扶櫬之領袖乃奏和平曲音殊悽切於是大主教及倫敦教長等舉行葬禮置柩地窨復奏軍樂柩以英旗裹之上置大元帥之刀及勳章是日禮節極爲莊嚴可稱歷史上最大偉觀之一靈柩所過一路皆列有軍隊肅立兩側觀者人山人海（十八日）

▲其二（德人德文報專電）

●柏林電　外交部宣布十八日大本營公報如下　比國西法蘭特斯省之戰事仍在進行之中我軍進攻亞貢山森林者已乘勝前進法軍在凡爾登之南進攻者業已敗退敵軍攻擊聖米葉爾附近末斯河西岸之我軍初曾得利繼乃完全敗北我軍在西萊地位之一部分我軍曾砲轟俠帶龍城　洛特賚（華沙西南）之北曾見戰未分勝負　蘇台達（東普魯斯之南境）東南之敵軍被迫向末拉瓦（俄境）退走　俄國馬兵勁旅北翼之極端於本月十六十七兩日戰敗今已退過譽爾加倫（十九日）

●柏林電　據此間各報所載塞維亞戰地特別消息逆料貝爾格勒特（塞國舊都）不日可下塞姆林司令已致書要求該城降服該城砲台司令允於一小時內答覆惟並未踐約故奧軍復從事炮轟各報又謂奧軍已入伐爾梁伕居民擲花道上以迎之有平民三人由高樓擲下炸彈三枚兵士大怒即毀是屋塞軍已向東南退走七英里目下該地


# 陶植之牙科醫學士

無痛治療術專治骨槽盤根爛根牙疳牙齦等症鑲金鑲象皮鑲牙赤金橋牙電氣種牙寓四川路八十三號洋房即瑞和叫貨行對門　T1582

蘇州世醫　張慎甫瘋科來申

每月六期逢舊曆一六日下午三點鐘開診八點鐘止在申英界老垃圾橋南板木號隔壁三百八十四號內掛號處識　584

[illegible]衣莊開張放盤一月[illegible]

本莊開設滬上四十餘載久已名馳遐邇[illegible]又有[illegible]貨花色甚多[illegible]本月念一日開張重新放盤一月以[illegible]設在上海三馬路石路轉角七開間洋式石庫門[illegible]換此佈

小東門大街長生橋北堍　協順祥祐記皮貨莊落成廣告

九月念六正式開張　評碼克己以廣招來　西首第一家石庫門便是　158

鳴鶴沈聚　生髮膠　神驗

（上略）大小女前年患三癬頭髮脫盡大半曾用生髮膠[illegible]料依法施搽果然[illegible]司何賀氏六月初二寄[illegible]洋二瓶每料六瓶洋二元五角　上海山西路即盆湯弄街大人壽醫藥室

# 聲明

延年公司爲前名譽董事浙江都督朱瑞等被人指稱[illegible]董事[illegible]茲除將始終情形向公堂[illegible]外合將[illegible]公堂批示照錄如下以免誤會[illegible]

上海棋盤街　興昌祥號　推廣營業　脫卸存貨　特別贈券

減價期滿延長十天舊曆九月底截止

本號自前月二十日起折本卸貨[illegible]　2685

張尹耕鑒　汝出門已二月何爲音信全無近汝父病甚劇汝見報之後迅速歸家爲盼　父幹稼示　甲845

# 欲承分售皖省儲蓄票者鑒

啓者本公司已向北京新華儲蓄票[illegible]凡安徽全省均歸本公司一家發售如有皖省紳商欲承分售者或一縣或一鎮皆可承包分售自有特別利益可洽接洽暫請至上海三馬路中法大藥房內本公司駐滬通信處一俟安慶設立皖省總發行所再行通告　得利公司謹啓　甲331

仍在鏖戰之中 君士坦丁無消息抵此 （十九日）

●北京電 日本領事林氏 已由此前往青島日政府擬派 外交省之某博士赴青島辦理 今將發生之國際問題 （二十日）

※東方通信社電※ （日本人組織）

●東京電 外務大臣加藤男爵在 京都與山縣公爵會晤議論要政 其內容爲青島軍政問題及增設陸軍之案大體似已協定青島之軍政決定由日本軍隊專任英國並不干預至 現內閣對於增設陸軍一案已如昨電所報決定力持進行而 政友會幹部之意向則反未決定蓋 政友會既欲 破壞現內閣一面又欲維持黨勢而避 解散致立於 利害矛盾之境且恐以增師反對政府與將來之內 閣組織有礙故該會 總裁原氏密謀與 山縣公接近一面與陸軍秘密協議 詎爲政府所敗其計終不能成政友會一般人之意向則主張實賭解散以突擊政府此外 無他調停之法其幹部猶急 另覓安全血路故其 態度現尚曖昧云 （二十日）

●東京電 日本駐北京公使日置 君十八日 行抵門司 昨夜（十九日） 回桑名鄉 里省視老母後即 入京報告一切豫定 留京三日 後再回鄉家務既畢即 行歸任該使行經 各地 談及中國近事謂近中日兩國政府外交 關係爲 未曾有之善良中國 並無 何等排日之事 實革命黨叛黨之說雖時有 所聞然 無足憂惟 日本新聞對於袁總統及政府輕肆議論最爲 國交之害因指而警告 （二十日）

●東京電 駐北京公使日置 君昨夜 抵京 今晨詣外務省訪問 加藤外相並會 其他各員報告一切 （二十日）

●東京電 青島軍政已於今日 實行事由日軍專任英國軍隊將撤回本國 （二十日）

●東京電 衆議院議員某君鑒於 此次戰爭主張以 改良軍械馬匹飛行機無線電 等爲 急務 （二十日）

●東京電 政 府 擬於櫻島•盤代山•八岳•有珠山•石槌山等五處設立地震預報觀測所 （二十日）

●東京電 政友會 授意 各府縣會 該會議員建議 要求救濟米價跌落之積極政策 （二十日）

※要聞一※

## ◉青島陷後之追述

大陸報十一月十七日濟南府特別訪函 略云余（訪員自稱下仿此） 由青島行四日始抵此間 若非 報事緊亟趕覓電訊機關一路研究中華風土亦是大有趣味之事日軍於十一月七日入青島約一星期後余始得將請求出行之意 達於 穆爾克炮台日軍總司令官駐紮之所 總司令 飭令備糧相送沿途優禮相待日軍檢查隨員某君以小馬贈余副官 勝氏爲 余部署旋行一切 極爲完備 以託足 敵軍之戰地訪員受此待遇誠非意料所及也

第一日日人繙譯 楚君同余 騎行抵鎭陽 （譯音在膠濟起點之處） 此行 經過日軍 駐紮各線且得飽覽日軍對待青島之遺迹 不爲 不快 吾人行至大東鎭（譯音）見全村藩粉炮彈遍地且入土極深德軍死者屍已他移 惟 血跡滿渠慘不忍覩德軍見害於日人砲火 至於 此極余至是始見之 德軍溝壘之前 所設 鐵線均已移出 由此而至 溝壘 均爲 日軍工兵所開之溝折回而行 過空谷攀麓 而上則見 沙袋成行線極曲折此日本步隊用以進攻 者也 西坊村落之後有一山崗日軍置大砲於此 尚有 德軍未用之彈 亦在其地 日軍所建 運砲之鐵道極爲精緻可通至膠灣海濱 吾人至 流亭在一廟中用膳該廟已改爲日人木作之所 再行數英里抵成陽 譯音 住宿焉成陽之外 有 一橋爲德軍燬壞日本工程家 並不 從事修補擬暫另修繞道而行 據日人言 一星期內 即可通車華工晝夜趕造該路 者爲數極夥

由膠州過奉齊（譯音）渡濰河沿途鐵路 均有日兵防守十六日 各車站高揚日旗慶祝英日聯軍正式奏凱入青島也

此次日軍工兵隊掘地而進 破壞德國溝壘不勝且 穿過埋伏鐵線無數 日軍步兵炮兵合力相應收效極速 德軍駐守深溝 者忽見 日兵蜂擁而至 既不能禦復不及避 於是 降者不可勝計余雖 青島時 德軍損失之數 雖未明白發表傳聞 死者一百七十八 傷者約五六百人其在日軍方面 據官界 概算日兵死傷者共約一千七百人此數似極細微矣 青島大戰九日至十一月七日始降戰時砲彈橫飛所有非戰鬭人等以及醫院中受傷兵士均避匿地窖之中大炮墜入青島者大小約數十枚而並未傷及一人亦云幸矣駐滬奧國總領事 克利孟匪 死於穆爾克堡 上海加爾登飯店供事員 歇爾蘭克抗不肯降被刺於俾斯麥堡其餘 青島各行家大班 僅供文巡捕之職 不預 戰事者均暫留厲青島

德軍 初頗怪訝日人準備 多時 猶不開始攻擊彼等自知兵力極薄日人 若早行 攻擊青島當然久已陷落 而在日人方面 則謂自 實行攻圍青島之後不意 唾手即得 抑何 其易日本軍官屢告余云日人精神 必不如是非至兵盡無遺斷不肯拱手相讓 等語惟余以爲 青島服降之時日軍 等已破陣而入越嶺而來膠督 令掛 白旗之際日兵且已臨境勢在必降 實難 再緩否則膠督餘兵青島居民無一倖免 者矣總而言之日軍佔領德軍步隊根據地之時 青島已亡矣可挽救 苟延 殘喘 之計究有 何補處此情景德皇堅持到底之電諭 似不可作爲犧牲人人生命之解釋 也此次 德軍臨陣 者統計 不過三千八百人而敵軍之數不啻五倍 且有 大小砲不下一百四十尊瞄擊又極準德軍 豈能 與此爲敵 宜其爲其他德國人及天下人凡主 公道戰爭者同聲讚羡也

## ◉法境英軍總司令之戰報 （三續）

英國遠征軍總司令普蘭 大元帥 十月八日 第三大致陸軍大臣吉青納元戎之戰報 云十一日清晨我軍復追擊 敵軍 渡過哇克河之三軍團全未 遇敵馬隊進抵愛恩河第二第五 兩旅在蘇瓦松 之南第一第二第四旅 則在柯佛萊與山爾塞伊 高地 十二日下午法第六軍在蘇瓦松 西第三軍團 在該地 東南同時遇 敵第二軍團亦 受拒於米西與伐伊萊 之南余察陣前 之種種情形乃料 敵軍已停止續退擬力爭愛恩河之渡口敵軍 守蘇瓦松南之 巴黎山以禦法第六軍之右翼維時第三軍團 已進至 該地東南自桑西左近法軍 藉其砲隊之助 在蘇瓦松逐敵過河 敵遂毀橋愛恩河流域西面 數英里亦能遙見砲火可知法第六軍 已於 全陣遇有勁敵是日亞倫白將軍所統之馬隊進抵 白萊恩附近廓清該鎭及鎭外高地之敵軍分隊 厥功甚偉第三師亦嘗助戰 是夜宿於河南白勒萊爾 第五師抵米西遇敵不得前 第一軍團 抵伏克斯山萊未遇 大敵愛恩河之大戰乃於是 開始愛恩河 流域自 東而西地勢低平闊自半英里至 兩英里 不等 河道下游殊曲折南北兩岸之高原較距 河底 約 四百英尺向河之坡甚爲峻險樹林密布 村落 散見其最大者乃蘇瓦松也 河流甚靜廣 可一百七十英尺中央深可十五英尺故不能 徒涉東自 蘇瓦松起西迄維萊爾止其間共有十一 橋 （該河此一部分由英軍固守） 北岸有狹軌 鐵道由蘇瓦松通至伐伊萊而於 是處過河沿南岸東進 自蘇瓦松至塞爾摩瓦斯則有 雙軌鐵道沿南岸通至巴查歇斯 敵軍所據之地位甚爲鞏固 利於延戰及取守勢高原之巔爲 叢林所蔽 故彼此不能望見此爲 行軍特點之一 而 河上諸橋 悉處猛烈砲火之下此亦 極可注意者也

上述之地在愛恩河。北岸者極便伏軍 其間 敵軍頗能利用是地使我軍不能審 斷其抵禦之性質且 不能測知其兵力之實狀 惟就余之見解推斷十三日 清晨佔守渡口之敵軍 至少共有三軍團 是晨余命英軍向愛恩 河前進第一軍團及馬隊進臨河濱第一師向 俠洛字伊爾 進發第二師向 柯爾特康及泊萊塞爾並白拉伊以北之運河進發馬隊及第一師在右面稍遇抵抗且由通愛恩河之運河前進故該師得藉其左翼馬師之助逐退陣前之敵 軍 （未完）

## ◉英國海底潛行艇 （續）

▲華德日報云英國海底潛行艇 若論 技藝上則有英國製造家所採用之模型可證其 無 大價值加以英國實業 遠乎 近年 又不能 構造 確有效力之重油發動機以供其 海底潛行艇之需故ABC三種模型之海底潛行艇 屢擬 配用四百五十至六百匹馬力之石腦酒大發動機卒難得如願以償也而有 危險之石腦酒瓦斯反需用者日多於是英國海底潛行艇 遂多採用燃燒此種燃料之發動機以代石腦酒之發動機矣惟英所用此種 發動機 不僅 必須地方廣闊以便其安設且構造亦未精動輒不合本船上之情形也

去歲英國方造 有 海底潛行艇之模型 一種幾有 舊艇加倍之巨而其 構造 亦近乎 潛水艇之模型且因求能 容行船所需之物質 故特造 有側面游泳體計長 五十密達 此種所需之發動機有雙 螺旋驅動機 每部 螺旋機 可以 驅使五百匹馬力之發動機 至於 海底潛行時則有蓄電池可以驅使 各有二百五十七匹馬力之 發動機兩部 故每一小時 當能 潛行十海哩之遠也而在海上 則每 小時 當行 十四海哩海底潛行艇之軍裝 計有魚雷管三枝每管之直徑有四十五生的密達 此外各艇應攜帶沈擊砲架配以口徑七個半生的密達之大砲 一尊 查此種 海底潛行艇於大洋大操時已經 利用惟據英人報告尚多有 缺點耳

自是之後 精益求精 故 構造其次所謂巨字艇時已大有 進步 也此 種海底潛行艇 共計 十四隻各有排水量 七百十噸至八百二十噸之多而 一律配用德人 狄澤爾氏之發動機每機 有馬力八百五十四至於 海底潛行時 此種 小艇每小時能行 十六海哩 每艇有魚雷發射管四枝 各管之 直徑大有五十三生的密達即與 今戰鬥巡洋等艦之魚雷管其口徑大小相同 也此外 各艇沈擊砲架之上皆備有快射巨砲二尊以便 隨機應用

德國海底潛行艇隊 確有幾何 雖不得 深悉 其詳而除迄今見於 公布之船名單者外 所造 海底潛行艇 必尚 甚多 未曾 宣布 可斷言也至於 開 戰之始德國海底潛行艇 所已 落水 及迅速 趕造以備補充 沈沒之海底潛行艇 者則更 多不勝枚舉 焉 德國海底潛行艇之構造 自始迄今既以保存 先前 所採用之潛水艇模型 爲主 故今德國海底潛行艇 不但其 排水量遠過於英艇 且亦造有 水上水下航行 能力甚巨之機關 也

不特此也吾德 且有翟佩琳與 水上飛機爲英所 不能及者 在焉 爾後翟佩琳 飛艇與水上飛艇 必與英國艦隊 或在 海上 或在 英之海口 一角 勝負 可斷言也吾國翟佩琳式之 飛艇 有最大者 二隻 已經指定專供艦隊差 遣 查 海底潛行艇與 飛艇 在 新法之海戰上 爲 簇新之良器 此舉世所共聞共見者自不待言而今吾國苟能謹愼對待英國艦隊所戰必捷 如操 左券 此當 歸功於吾所有之兩種利器 者也 英國艦隊之主力 全在於正式攻擊 惟自下而上之 攻擊 殊非易 易而且英人今亦未嘗備有如世所望 舉世無匹之大艦隊 也吾國 大洋艦隊 則早已 聲明 不圖 攻人 乃專爲 防禦敵人 所造故前 三月所事所爲 始終不背此旨 今則泊於傅苦娟與希爾格蘭 兩島之 間英國艦隊縱强 亦絕不能 攻是以英人 聲言吾國艦隊佔有良善之地勢 也

英國海軍部 因吾 北海艦隊所佔地勢優越之故 不敢派其艦隊由北海入東海 且深恐 與吾交綏 爲 吾海底潛行艇魚雷艇 所害者 派其兵至吾北海各口 上 岸 則又 深恐如求克復 並凡爾之舉 未及上岸 已滿船 皆水 是以 英人 有若攻 德國則大 不 利之意見 再者 德國之砲火 亦遠勝於英 如吾 連環炮 曼得砲 等可連放二百二十響 而英砲若放六十響 則炮身已如火着 縱令再 放亦全失其 準中之 效力 至於 英國實業家 則更不能 製造 連環曼得等加農砲 焉緣其 不能焙煉 所必需之上等大塊鋼料 也

總而言之英國大洋艦隊 既深藏不出 而吾 戰鬥艦巡洋艦魚雷艇 等亦可 養精蓄銳 以待 時機目前 則不必論其 能力如何 蓋吾有 海底潛行艇與飛艇 已足 敷攻擊英倫之需 也

※雜評一※

## ◉戰事盲談 （七十五） （無名）

今日戰局○戰報且自謂沉寂無事矣則其沉寂無事可知也其間略有可記者則黑海中之俄土海戰而已俄謂俄勝然未沉一艦亦非劇烈之戰也


# 善除痔瘡

僕少有痔患初時核起無甚苦難親知亦言此非要症夙嘗聞諸野老云大江以南十人九痔以其地屬澤國積濕使然也僕因是並不介意嗣後結愈大肛門內外拖累難堪非血水迸流沾衣濆褲即發腫作痛坐難行備嘗不便之苦況乃始問醫覓藥冀得脫離苦海而卒無一效若用剪割之法又慮眼前受禍時常沈悶計無可施屢閱彭壽堂有內服外搽化痔丹妙藥試驗多人乃託友代購並囑他定須到上海拋球場南首河南路三層樓七號洋房廣東彭壽堂字號非與該堂有莫逆之交也實欲將靈妙二字作一實證其人唯諾而去未幾持該堂化痔丸一大盒消痔散一大瓶至丸照吞一服次日覺得血水收斂早晚乃照仿單搽服至明日又覺……親罹即將消痔散先行搽服晚膳臨臥便將化痔丸……如初私心竊喜逆料其能脫根而特未敢決其後之必不發也……

# 分號 萬源昌北號 寶石珠珠 回換凡衙

本號向在城內舊教場中五十餘載專售珍珠寶石等件物良價廉久蒙惠顧諸君稱許前年曾設分號於新北門內第四家今爲北市諸君便利起見特再分設北號在英界南京路錦里中提選上等精元新光改良特樣珠花以及胸鍼別千寶石等貨本號存貨較多……有不合包退惠顧定價格外克己衆收精元珍珠優價放盤如有離樣紳商顧劇愛者無任歡迎之至此佈 462

# 墾荒全書 即日出版

此書爲農學家黃毅先生所著內容分墾荒總編墾荒政策平原之墾荒山地之墾荒水地之墾荒五大篇學理精詳經驗宏富凡墾荒之學術調查政策以及營業上種種之方法無不包羅淨盡實可爲墾業之南針農界之絕作也洋裝一大冊定價二元現因精求裝潢正在東京裝訂兩星期內即可到滬發行凡購預約諸君書到即寄初版餘書無多購者從速是幸

◉總發行所 上海西藏路一號東方興業會社 北京新學會社 同啓

# 無病者注意

國無論大小人無論智愚同秉五氣以生既食五穀即不能免五賊之害乃以擇醫未精生命輒至不保豈不哀哉蓋只知求醫於有病之日而未嘗注意於無病之時也廣東高子波者懷奇抱道托業於醫其生平治病也以先能辨順逆斷死生爲過人之絕技僕閱歷驗不爽者一今西路四百十二號有寓公……爲民命計爲人道計特爲世告凡男婦小兒抱有重症無論如何危險苟得先生曰可治亦終能一手挽回蓋其得力于靈樞者深經驗既多學識尤富誠當今之和緩也世有哲人當不讓余之特識 江海關監督施理卿謹白 2155

# 上海三馬路小花園 華昌旅館 特別優待來賓廣告

本館房間寬敞均係西式開幕以來蒙各界聯袂惠臨交口贊許茲爲仰副惠顧諸君起見普通房四十餘間每間五角特別官房三十餘間每間自一元至二元於重陽起特別優待祇取七折此佈 2191

禮拜六拍賣

魯意師摩洋行
始創自同治三十年即一千八百七十四年

准于初五日(禮拜六)下午十點鐘在本行拍賣男女秋季衣服、羢衫、皮衫、新花呢、衣料、小帽、機器、各式玩意、洋瓷浴缸、面盆、零星雜物。此佈 魯意師摩洋行啓 D759

禮拜六拍賣

稍潰箱頭 賀彩紙洋行

禮拜六拍賣

義記洋行

禮拜六拍賣

不限價 自相船

魯意師摩洋行
始創自同治三十年即一千八百七十四年

禮拜六拍賣

禮拜日拍賣

新谷洋行

頂呢帽

禮拜一拍賣

不限價 裕昌 足頭貨

魯意師摩洋行
始創自同治三十年即一千八百七十四年

禮拜一拍賣

舊鐵

壳件洋行
始創自同治九年即一千八百七十年

禮拜一拍賣

上等地毯木器 寶和洋行

花鋼琴 織絨地毯 新式洋琴

寶和洋行禮拜一拍賣

盛明美利公司收股

禮拜一拍賣

泰生祥東洋

魯意師摩洋行
始創自同治三十年即一千八百七十四年

禮拜二拍賣

開灤煤

壳件洋行
始創自同治九年即一千八百七十年

本行

(每禮拜二不限價)
(拍賣公平足頭貨)

上海英商瑞和洋行啓

拍賣機器 預先告白

壳件洋行
始創自同治九年即一千八百七十年

新到蔴袋

東來洋行人力機器廣告

懷德堂老醫大醫士 王雨香 局

治小便腫爛 白濁橫痃 聖手

(盤店聲明)

(失摺聲明)

誦清堂醫藥室

純製 白濁斷根丸 靈效

(受盤旅館)

(出盤聲明)

鳴昌遷移廣告

戒烟後補品 青浦土人參

細芽土人參特別說明

感謝 精治毒門規矩 汪家田醫生 白濁丸

遺失股摺

(息摺被焚)

教員待聘

天德堂 包醫

上洋新開 天泰號專運西洋烟發行所

催贖押欵

新屋出租

收買股票

(存摺作廢)

溧陽 新開 浙江寶成銀樓廣告
擇於陰曆十月初八日先行交易擇吉開張

皖路股票聲明

山東會館敬謝



陸軍少將衛中步兵校張文標君之玉照

強種精血丸之確實效驗

中英大藥房主人惠鑒:鄙人體質素羸,疊經名醫診治無功,今夏到滬,聞貴藥房精血丸神效,即購數瓶服後,漸覺飯食增加,步履亦健,因續購兩打,携歸連服數月,並覺精神强旺,所有舊時腰痛腿痠頭眩耳鳴諸症,概不復發,感德無既,特為揚名,附呈照片,以見易尫羸而為碩,皆此丸之力也。專伸謝悃,敬頌財安。張文標鞠躬

右郵信一通,証明精血丸善治腰痛腿痠頭眩耳鳴諸症,按百病之生,多由虛弱,而精血不足,即為虛弱之根,腰痛腿痠頭眩耳鳴,無非精血不足之故,此丸精血兩補,服之陰長陽生,風平火退,故凡患若失,至男服固髓添精,女服調經益血,一身康健,百病消除,尤無待贅言矣。

價格 每大瓶洋一元二角半 每打十二元 小瓶洋七角半 每打七元二角

上海中英大藥房附識 外埠均有分發售號

各黃包車公司注意

招請老夫

召租

(壯陽秘寶) 培元種子丹

賠送三天 衛生豆漿

收買股票

催回櫃籍

留材過期

招聘執事

滬海公司 燕耳衛生牛髓粉
每聽特別放大 計重五兩足碼

德軒氏製 消痰半夏 聲明

上海英界老閘橋聯昌德洋廣雜貨號內總發行所啓

泰元二洋涇橋 元泰呢絨號 減價拾天 初五日起

中華銀行廣告 儲蓄櫃 商業櫃

囊 蘇製 哮喘氣急丹 神驗蓋世 鐵據奇方

河南巡按使補助洋二十元 嘉湖鎮守使補助洋五十元 特此鳴謝

陳可道醫寓遷移英大馬路青陽里

濟滸 正金銀行廣告

新舞臺協濟戒煙丸廣告

存濟局周文卿 治小便腫爛 白濁橫痃 聖手

祝由科醫士楊好古 辰州靈符治病 五雷正法圓光

上海四馬路棋盤街葉樹德堂廣告

盤店聲明 園同啓

# 申報第二張

中華民國三年
西曆一千九百十四年
十一月廿一號星期六
舊曆甲寅
十月初五日
共四張

## 京都天德堂

**邇年以來** 妓館林立樂戶納捐日倘繁華無論何界均以冶遊為酬應所必需其知花界妓館實為產生花柳臟毒之所者蓋鮮染之間不知不覺日後發現為患甚烈治之不得其法輕者身受其害重者毒延全家

**惡極險極** 各種臟毒輕重不同實無一藥能治

**各有不同** 專治其實在深淺用藥不過三服以毒攻毒將攻入臟且用下藥取之千里必時之要

**身名兩敗** **製造廠也** 此等病症之分別以致絕嗣之者誤時之投不錯失家破人亡名譽掃地言之悲哉

**一套自誇** 此藥服下即知病症深淺

**最猛烈之品** 凡紅斑筋骨疼痛半身不遂癱瘓下疳

**本堂奚占一大醫士** 一切毒門或初起或老年毒病服之即愈無論何種病人均可先期醫治

**諸公慎之**

**一特色也** 凡有財力缺乏貧病者可於下午診治

**安當保人** **其中特色** **特備**

**脫離苦海也**

**雖保** 本堂所售之藥不欺人若用輕猛烈之品者

**二特色也** **外埠** 包醫包愈 **性命**

**雷厲火焚** **透骨搜毒丸**

**三特色也**

**敗毒十寶丹** 每料二元

**新方下疳散** 專治男女下疳橫痃魚口便毒

**五淋立止白濁丸** 專治五淋白濁小便刺痛每盒一元

**移山拔鼎之力**

**化班脫毒丸** 此丸專治男婦十二種楊梅天泡梅疳

**加料五寶丸** 能解內臟邪火通便消除

**橫痃內消** 每服一元

**除根保安丸** 能拔毒止痛化腐生肌每料四元

**家藏秘寶** 實驗全球獨一無二

**喘治** 花柳結毒經年累月纏綿不愈或臥床不起多年或遇春必發時發時愈

**抽骨換胎** **脫殼之力** 每料三十二元一料分八付

**最可惡者** 近有無恥之徒剽竊我堂告白改頭換尾吊換語言仿造招牌冒充本堂名號專以騙人者外埠不察受其欺騙

**無憂** 僞貨冒充諸公請認明

上海四馬路羣仙戲館東隔壁平望街內京都天德堂主人吳占一氏謹啟

## 廣安局特請陳伯威君專治花柳毒門 手術不痛無不應驗

花柳毒臭多於滬上而花柳毒藥之廣告亦遍貼通衢稍不審慎誤服贗品或劑列之劑以致殘廢終身痛苦萬狀殊堪深恨至貧苦小民因醫藥價昂而失治者尤堪憐憫同人等因於

**六馬路電車轉角處和興米店東首間壁第七家石庫門內設立懷安施醫局**

仰久陳伯威君行道有年於花柳一症尤為專長特請其逐日來局施治並設有男女病室工人伺候如願駐局就醫者請臨局面議

**號金小洋二角** 以資津貼 **各種掃毒靈藥** 平價出售

贊成人 朱葆三 丁欽齋 虞洽卿

69

## 天一水火保險公司廣告

本公司資本及公積共八千五百萬兩總公司在上海為總經理處出保上海南北市以及各埠水火險事今因歐洲戰事發生大班德和費君任事太大班之職在上海五馬路嘉利洋行樓上賠款立由本埠華經理處勝銀行劃付如數賠償不必電達總公司本公司為因推廣生意起見特此聲明凡上海南北兩市以及各埠紳商行號欲保水火險者保價格外克己倘蒙賜顧請至五馬路十九號本公司帳房接洽可也

## 錢存濟堂 上海垃圾橋南浙江路

**發兌** 道地藥材 人參鹿茸 官燕銀耳 丸散膏丹 東西洋參 貢桂野朮 各種藥酒 沙甑花露 遠年諸膠 **藥品繁多不及備載**

**謹擇陽曆十一月十八日即陰曆十月初二日開幕**

中國藥品發明最古神農嘗百草尚矣後世良醫如扁鵲倉公俞跗華佗之倫凡以起沉疴濟夭札者莫不惟藥是賴功效大著蓋調中滋陰理氣補虛固我中藥之妙用也故自三千年來民不證古民乃天扎西藥乘其虛遂以暢銷於中土既為國漏卮且又未必盡適於吾民也本主人抱此隱憂爰於民國元年在上海英租界浙江路中高築洋房營造藥舖內置

**藥品陳列所**（以供參考）**丸散膏丹**（附立）**醫藥研究室**（以資討論）**膠廠**（修製精詳）

**建酒棧門市飲片**（宜講究）**襲取之新法**

欲酒之美則有靈驗者則有優美方者則有保守

**本不計調劑配合務求得宜雖勞心力不顧耗費資**

**不欲以欺我者欺人更不欲以欺人者欺天**

堂主人願守此旨深自勉勵始固 **三載問世** 各界貴臨者方信其 **貨真價實** 言之不謬也本堂當於新市良辰 **特備五彩精印月份牌并上等香油** 分贈貴客用誌紀念賜顧諸君之雅意焉

本堂主人謹啟 乙190

## 溫州新開寶成正記銀樓

謹於陰曆十月初八日先行交易陽曆十一月廿四號擇吉開張

本樓開在城內五馬街坐北朝南石庫門面加煉甲字足赤條錠金葉首飾器皿珠寶玉器巧製珠花一概俱全凡蒙賜顧認明三星商標庶不致誤 乙2297

## 葉理文啟事

啟者鄙人承辦和祥洋行東委任經理該行進出口各貨事於陰曆十月二日起由鄙人一手辦理倘前買辦如有款項出入等情概與鄙人無涉一切照常交易恐未週知特登申新兩報

和祥洋行華經理葉理文白 甲308

## 招請代理廣告

啟者本銀公司經前清粵督張批准立案出示保護專業仿照西人集會代股辦法經開甲乙兩會各數由外洋華僑擔任丁會係開辦廣州西關商場地產一百零八畝房屋三百三十一間價值八十餘萬兩現又開一戊會舉辦有獎儲蓄以本銀公司在上海所購地產一萬元得獎者共有一千名其不得獎之票亦可換股票一張本銀公司以儲蓄為宗旨法良意美總不使同胞失去利益現蒙各埠巨商不棄願為代理已不乏人售票甚踴躍本銀公司原為同胞謀公益起見恐有向隅未能普及故仍登報招請各埠代理充當此項代理人者須身家殷實信用昭著方能充當請惠臨四川路四十五號華僑積聚興業銀公司接洽可也

---

## 上海哈佛醫學分醫院啟事

本院設北京路五百七十五號浙江路轉角因此處人烟稠密四通八達以便病者往來起見茲擇于十一月二十日開始診病每逢星期一三五日自早九點鐘至十一點鐘止過時不候除禮拜日不診外掛號金初次洋二角以後每次只取洋一角特此佈達

哈佛醫院告白 乙689

## 靈快無比 王道無二 塊塊淡戒烟糖 張晉卿發明的

發行以來半載之餘凡購此戒烟糖者莫不欣然稱道戒去數千人強力健近來鴉片查禁日嚴此糖消行尤廣前途有絕大進步本主人特再添設分消處務使吸烟同胞就近購取切勿錯過此老虎牙粉主人之所厚望也

塊塊淡戒烟 快活戒烟 新老戒烟 每包五塊 售洋一角 每盒六十塊大洋一元 共分四種 不折不扣

上海四馬路晉康林香粉老號總發行所

## 長沙偉盛公號聲明廣告

本號開設湖南省新坡子街已歷有年頗蒙各界歡迎近在申自行辦貨延請沈君忠虎經理其事現因沈君於六月間辭職未清一切手續已與沈君無涉現在申辦貨概由盛爾廷先生自行在申經理其事五月以前各貨款近與盛君接洽可也現寓海寧路開昌里第三百二十二號

長沙偉盛公號謹啟 乙920

## 上海老泰和齋帽莊廣告

本號開設上洋法界吉祥街坐西朝東門面已歷四十餘年本主人悉心研究定織南京頭號京緞清水建絨加工專製時式瓜帽新樣女兜異樣童帽膠州毡帽等名目繁多不及細載各貨精良定價划一早已遐邇馳名各界惠然賜顧小號不勝榮幸歡迎之至謹此佈告

乙2900

## 患咳嗽痰喘者宜看

上海彭壽堂始創化痰止咳牛夏露今因杜絕假冒推廣利濟起見凡購批代售五打以外九折十打以外八折零買無扣

本堂秘製牛夏露專治傷風咳嗽痰飲氣喘吐血等症立效立止萬不失一有起死回生之功因此遠近爭購以致無論何方無如此露神效天下之病飲以治療為先而傷風咳嗽尤為重要...

上海河南路七號彭壽堂謹啟 135

## 經售 真正四喝草 特別利益廣告

本藥房開設上海歷有餘年精製戒烟真真四喝草乃第一家始創煙癮一錢服藥一包效驗神速久已馳名戒脫者不下數千萬人一無痛苦而且個個面色紅潤食量加增身強力健精神煥發如服別種戒烟藥只可抵癮未盡脫籍者速請試服早脫黑籍同登壽宇今見漁利之徒仿冒日盛難免劣貨混銷有碍衛生本主人為生命起見於民國三年陰曆九月廿日起每十包內加贈德記主人肖像一帋**以辨真偽**有此肖像方是的真購者留意是幸今於是日起為加本主人辨真肖像之期特別廉價一月以為永遠紀念再酬惠顧諸君之盛意價格每包三分每洋五十包如一月以內滿洋十元以上**每元加贈十包**一元加贈五包外埠函購原班回件決無延悞如發信日以一月之內者**照例加贈**如無靈驗退貨還洋以昭信實須認明上海英大馬路五龍日昇樓後第三弄北香粉弄七十九號朝南石庫門**老信濟藥房**四喝草**總發行**方不致悞注意

乙663

## 介紹上原醫院

日醫上原佐太郎醫學精邃曾在日研究多年於內科外科產科婦科花柳科等無一不深入堂奧同人等屢患疑難重症延中西各醫士百治不愈者一經先生手治立即轉危為安其識見之斷之精詳處方之完善誠有奪天地造化之功洵不愧稱生死人而肉白骨之良醫也且先生在華十有一年於華人之風俗習慣體質病情等知之有素尤非淺學者所敢望其項背同人等或夙叨救濟得慶更生或聆教言獲益非尠欽佩無暨既感宅心之仁厚復欣妙手之生春爰力勸其出其所學普濟衆生幸蒙允許現設診所於虹口南潯路因為之介紹于吾人之前世之抱沉疴者盍一往診乎茲將診治科目及醫例列左●內科●外科●婦人科●產科●眼科●耳鼻咽喉科●花柳科 有最新之血清注射藥無痛苦 傳染病及諸疴等均有（醫例）門診自上午七時起至下午二時止（一元）出診自下午二時起（五元）入院隨意 此外一切

介紹人 李薑伯 魏任 吳甲冰 謝商 何司元 王亭珍 袁鴻卿

乙717

## 令權士百益愈瘋藥

專治五勞七傷諸虛百損筋骨疼痛諸般瘋濕一切花柳癱瘓痰瘀口眼歪斜手足拘攣半身不遂腰背酸疼服此藥無不藥到病除

發行所上海法界吉祥街如里華泰和記藥房 外埠各大藥房均有出售

乙301

## 果然靈驗 金剛百鍊丸 有實固精之功

大凡夢遺滑精○患者最多○欲得至效至妥良藥○予特指明○上海鍊雲藥房○金剛百鍊丸○善治遺精○購服立時安康

予之身弱實由先天不足後天失補嗟生平之不幸所以閉門謝客專心就學務即因體弱辭職更加病重一再醫治百藥罔效正在危急之際幸有友人指示云上海三馬路鍊雲藥房金剛百鍊丸效驗非常若仙丹予因欲求速愈即由郵局匯洋四元購得一料服後大患盡失果是一靈異良藥安然無事不但此病盡失尚能神清氣爽較前大相過異於今瘋疾盡除快何如之足徵該藥房所製之藥果有靈驗固精之功予仰此全愈惟有登報佈告逢人表揚藥之精良諸同胞有患斯疾者請速購嘗萬無缺陷之理至效至靈可貴可寶毋須疑忌自誤勿使余言為河漢也○南京師範學堂高等王獻章謹謝

乙317

## 上海綸華恒記 杭省履安 二公司經銷 嘉興精勤廠各種線襪 天保行廣告

美者自迎會經銷精勤廠之襪最占優勝其銷路亦甚發達用料製法實與他家迥別不特色澤光潔貨頗受歡迎此給特致函迎合負氣不特獨精勤廠之襪最占優勝並且應時製造溫良適體早蒙各省採辦者同聲推許

**獨訂有專約** 凡各襪概歸本公司二家經理自後遠方近埠商號採辦者不致有缺貨之虞猶其餘事

**鷹球牌粗細襪機 泃為線襪中之冠**

（甲）等汽車牌（純線細襪長統）（乙）等脚車牌（粗市襪中人）（雙星牌）（改良稻牌）（雙喜牌）（通普粗襪）價格恐照廠盤先看定標機限造期交貨不誤或有商接治照例

上海綸華恒記公司 杭州履安和記公司 同啟 乙7132

## 上海北永泰鼻煙發行所廣告

本號開設迄今百有餘年自運西洋鼻烟貨物本主人精益求精故得遐邇馳名胃牌以低貨混售愛於上海縣署立案并蒙陸江店牌號確係始創傳知無分出者易于識別至於各種鼻烟均另立仿單以現仍在城內邑廟後園南首是凡承光顧請認明本號牌記仿單以免魚目混珠庶不致誤

本主人金鏗堂謹白 乙549

## 老惠和堂 奚寶成醫生製

**立止白濁掃毒丸** 每大匣四元

**立止腎虛淋濁丸**

患白濁初起痛如刀刺皆由宿娼受毒而成居多及酒濕結成者亦有之但初起治法與日久淋濁不同病家必須告明如初起服痛者**必服掃毒丸**瀉出毒火入精孔遺害妻兒為害非淺**白濁丸**自愈如日久淋濁切不可服收斂止澀每匣二元起碼一元

不痛者**必服腎虛淋濁丸** 早服晚效

當日見多或房事太過精竅內虧均可出立包醫 本醫生臨症十餘年 上洋三馬路大舞臺對門便是

## 通益股票公司 收買各種股票

本公司收買各種股票及公債票如蒙交易賜顧至盤價格英大馬路西鼎新里外埠函詢可也

外埠一分以便 通益股票公司啟

## 京都致和堂 戒烟茶葉香片

本堂之戒烟茶葉香片已馳名遐邇皆知無論老癮新癮包可斷絕並無增痛苦又無他害日烟禁森嚴更待何時已時早為上海大馬路東首代理處特託本堂即便購戒烟利泰鴻盛路橋香見勝...每大盒一元小盒半元另有仿單

※要聞二※

## ◉頑民之謬說（十一月十六日）（遠生）

▲是頑朽不識國家爲何物者也
▲是欲以全國爲犧牲也

半月以來京師乃發生一種令人奇駭之謬論即其自今日發生要之至最近乃覺公然成爲一種風說則所謂宣統復辟之說是也余前此已將其內幕二三陸續電登本報今吾之材料已可彙集成一系統但尚多有未便明言者今所言僅輪廓耳

最近主張謬說之著名者則勞乃宣之分配正續共和解宋育仁公然聯名之呈請其見於公牘之最力者則夏肅政史壽康之杜亂防嫌保全清室之呈文其見於官事者則大總統之批交內務部查辦是也

勞乃宣作共和正解於辛亥之冬又作續共和正解於甲寅六月今合印爲一冊名爲正續共和解遍布於其知交據其書中所自言謂會交趙故總理秉鈞呈大總統閱之其書不足萬言下附以章梫之一跋在今日國體上公然倡此等謬論者已犯刑律一百零三條或一百零一條之罪狀其書亦絕無可以宣布之價值彼所謂共和正解者據周宣王故事謂爲君幼不能行政公卿相與和而修政事故曰共和故共和云者乃君主政體非民主政體不學之流乃用爲民主之名詞耳因歷言中國不能行民主之制是爲正編其續編因自詡其前此有先見之明而妄測今之總統於皇室初似不甚尊崇繼乃異常推戴謂爲有伊尹之志因主張創行一種憲法謂宜名爲中華國共和憲法以共和立名謂合於彼所謂共和之正解也謂名中華國不名民國示行君主制然則何以不稱帝國謂帝國爲日本名詞今之俄羅斯德意志皆君主國而不稱帝國（彼實不知今之俄德英等均君主國實皆稱帝國日本特譯名耳）也謂所以不稱大清而稱中華者以中華地名而大清乃代名也其頑陋無識以老學究咬文嚼字之故技而議論國事也如此一言蔽之不識國家二字爲何物之故耳

宋育仁之呈文尚未之見據聞係聯合國史館一派舊派而爲之者宋久已揚言謂將運動某帥主要復辟章梫者號一山浙人前清翰林郵傳部參議上行走此次政事堂招致而不來者也風聞王闓運亦頗謬發議論但此人於曾左時已無論大事小事專以開頑笑爲事此想亦一種頑笑耳

以上爲一種頑朽派之議論之大概此外則有外人之運動亂黨之利用及關於某方面之風說

日人川島浪速者前清巡警學堂雇員爲肅王善耆奔走者著名之宗社黨也則鐵良實如東報所稱業已自日回津有某日人近爲川島所派即寓鐵良之家此一事也又有二日人某以某行華人雇員之介紹往謁莊王運動游說莊王正色拒之謂此等斫頭的事我們決不附和此日人並言吾等同盟國已贊成云云此二事也又有旗人某（隱其名）頻出入某使館謂某館（非日本使館）人頗表示贊成之意此三事也凡吾所謂外人之運動者皆指外國箇人若彼之政府或使館則又確信其無干與此事之意乃若此等頑徒相傳以爲實有其事則頑徒之頑愚人之愚有以致之蓋彼等固不知外國人箇人與政府之別亦並不知今日外交爲何物故耳

至就今日前清皇族論之除頑徒如恭王肅王等外以吾所知前後消息綜合論之則決不致爲此等謬說所動吾所確信莊王即其一例其他之內幕則吾所未便明言之一也又所謂某方面者質言之即有關係於清皇族之軍人耳所謂某某有關係云云羌無故實且其全體固害愛和平而明法度之人決無風說所傳之事實此吾人深可保證而認爲未便明言之二者也

要之此等風說雖有市虎相傳之勢實則除二三頑徒公然倡論之外絕無徵兆可言吾所深憂者則在當局者不忍於操刀之一割（如重懲頑徒等）而令此輩益播唇鼓舌他方面有因利乘便之勢涓涓不塞則可慮也故夏壽康氏之呈文有關此等謬論（呈文另登）謂聞有人散布論說主張變更國體還政清室又聞有人具奏清帝請郵遞恩似此謬說流傳淆惑觀聽欲特滋民國之疑竇亦非清室之福此次變更迫於中外大勢所趨非武力所能壓制今民國甫建風雨飄搖若又倡改絃更張之議則是自求擾亂與暴徒第二次破壞用意何殊其言可謂深求著明矣

又有一事須補記於此者據官中人所得消息謂某處獲見孫黃等證跡亦復主張君主立憲並贊成復辟之說其說果確則亦此曹之一種利用報復之心既盛則寧以國家爲犧牲嗚呼夫復何言

今番最後當述政府之態度綜言之頗視此等風說爲一種無價值無勢力之事但注重禁止謠言耳故大總統批夏氏壽康呈但批交內務部辦理而政事堂近頗向實錄館及印鑄局調取遜位前後檔卷將據此以發布一種命令曉示天下余竊謂今日政府中人正宜鮮明旗幟辨別頑民與遺民之分其獨志孤行之遺民不妨各行其是其公然倡論破壞國體之頑民則國有常刑不得以感情或道德論而置之不問若果雷厲風行表示一二以免茍言惑衆之害不特以保全民國秩序抑以維持舊朝尊嚴此固吾國民所應要求今之總攬統治權者也

▲夏肅政史呈文　肅政史夏壽康呈文云爲杜亂防嫌保全清室仰祈鈞鑒事竊維清廷遜位民國待以優禮勝朝有禪讓之美而開國無征誅之慘中外翕然名正言順乃近聞有人散布論說主張變更國體還政清室又聞有人具奏清帝請郵遞恩似此謬說流傳淆惑觀聽欲特滋民國之疑竇亦非清室之福伏念改革之起實由晚清失政皇族驕盈把持政權公行賄賂疏宗見排於近宗滿人見排於皇族而滿人皇族又協力以排斥漢人滿漢惡感積不能解滿人皇族之擅權當國者又惟知聲色貨利無政治能力知識平時淆混黑白臨事應變無方坐成土崩瓦解之勢武昌兵起各省獨立天命人心一去不返加以庚子拳亂皇族倡之辛亥革命又皇族釀之外人以皇族一再召亂損害各國商務且彼國在華教士僑民生命財產關係尤鉅預決清室之不能維持故亦贊成國體之改革其時上海領事團及各國商人聯名請清廷退位足見此次變更迫於中外大勢所趨非武力所能壓制也今民國甫建風雨漂搖若又倡改絃更張之議則是自求擾亂與暴徒二次破壞用意何殊且清廷本以失民去位民心斷難再復徒使反側之徒用其陰謀搆煽內亂而他國且利用此以收漁人之利中國之危亡將萬劫不可復是爭一姓之權利陷五族以淪胥不獨爲世界公例所不容亦且背孔孟大同之經義況清室宗廟陵寢永受優崇載在盟冊設因此等謬論致滿人皇族中或有一二無知之輩誤入迷途妄生枝節其禍何可勝言更恐其說倡揚國本因之動搖清室亦隨以傾覆揆諸清太后遜位之本心豈宜有此大總統受全國人民付託之重值此安危呼吸斷不宜[illegible]擬請飭下內務部將此等論說嚴行查禁並移知清室內務府遇事留意杜萌絕嫌用副民國優禮清室之至意云云聞總統閱此呈後殊爲震駭已批令交內務部查辦並擬刻日須有明令痛告若輩以明共和政體之眞義而正全國之人心

## ◉青島下後之京魯消息

▲財政之善後　蔡子廙巡按使因魯省財政困難呈請截留內國公債欵八十萬元已奉批駁茲經財政會議議決維持魯省財政辦法計有三大端（一）准其暫時截留本省驗契稅五成（二）核准該巡按使所擬行之田賦印花稅（三）原訂魯省解欵暫時停止以上三端一俟大總統批准即可咨行遵照

▲蔡使之請示　日昨中立處接山東蔡巡按使來電內容如下（一）山東戰區現已取消該區城內所設之中立辦事分處是否可飭令裁撤以節經費（二）各地鄉團均已成立請特派總稽查長以便督查進行（三）山東與日德兩國未解決之外交問題似可移京辦理以期早日了結（四）各部所派赴魯之交涉員請擇尤嘉獎以勵其餘聞中立處已將此電上呈總統矣

▲設防之核准　青島已無戰事我國軍隊設防情形已略有變更日昨總統府據山東泰武靳將軍電告所擬魯省軍隊分區設防辦法請予批示送經總統核閱後以該將軍籌畫各節甚屬妥洽已將原案批准矣

▲英報之近訊　英文京報云南滿鐵路局現派人至濟南與日本軍界共同協商山東鐵路管理法中國政府對於此事亦頗注意聞交通部已派委員三人到濟考察此事南滿鐵路人員現力主張欲將山東鐵道亦歸南滿路局管轄惟目下尚未解決

## ◉鄂省防亂近狀

段上將現以武漢據長江中心向爲黨人所注意慮其潛伏武漢鼓惑人心除通飭嚴密稽查外並恐無知人民誤爲謠惑特於昨日出示通衢首冠十月三十一日之申令末述關係切己之利害俾人民不致誤入歧途段將軍又以黨人劉鐵張偉二犯業已先後伏法襄河一路魁首已除惟張國荃一人現仍未獲深恐其再謀擾亂特規定分防駐紮各要隘軍隊憲兵司令官鄧寶才籌辦冬防巡哨一切事宜並飭清鄉司令處遍貼簡明文告解散盲從設櫃勸繳僞狀及一切證據並多派偵探緝拿餘黨按法懲辦

鄂軍憲兵司令官鄧寶才自去秋出防襄河督剿土匪襄辦清鄉頗著勞績段將軍嘉許茲又破獲討袁軍首魁張偉特電中央請獎已奉總統策令給予三等文虎章昨銓敘局已將該章齎寄來鄂由段將軍派差送往漢川該司令部矣

鄂省陸軍第二預備中學校由陸軍部直轄收容雲川貴湘陝鄂皖贛各省陸軍小學畢業生惟定額只一千二百名今歲各省小學均有畢業生升學者送來鄂共有三千人之譜較原額多一倍半現皆分住各旅館聽候考驗惟該校經費有限頭班學生雖已卒業出校第二班萬不能容納此數而各生遠學情殷不憚遠道來投又未便拒絕該校長特商諸段將軍派員赴京與段芝泉總長磋商呈請大總統增加學額以廣造就

## ◉佛山亂後之狀況

粵當道以佛山附近軍隊林立何以突來大幫黨徒迫近市場倘稍疏虞影響甚大特飭該屬縣營跟蹤偵查兹據報稱接佛山電云呂署長偵得匪勢圖襲佛鎮詭謀計分數路一路由黨目賁通自西海之九江大同糾集到大富鄉會齊譚姓匪約二百人又一路由蓮塘黨目陳宏璧張槎黨目陳田率匪三百人又一路由黨目梁凌梁四叔林率匪約四百人又一路由黨目周老四率大都梁姓之匪約四百人又一路由黨目張炳南率龍江之匪約三四百人又一路康儉率柵下之匪四五百人尚有約會未到者江玉明陸高一路約數百人均訂分道來襲佛鎮各路財政統歸上淇鄉陸常管理幸我軍悉有準備致難得逞惟鎮地遼闊商業殷繁已加派警察會協濟軍游擊隊商團晝夜扼守嚴防以安商業現正督隊跟蹤關捕並乞分電各軍隊一體遵照追捕以絕滋蔓知事陳嵩濬叩文印

聞各路之中以第四路鄭衛民撲攻舊都司署之濟軍大營並高扯藍布白字旗號最爲兇悍幸濟軍營長李嘉品極力抵禦與之鏖戰並將各處要塞皆被佔據使其必不支遂欲佔據缸瓦欄車站各路不能會合黨人恐救兵一到勢兩相激戰血肉相搏濟軍先佔優勝地點將大鎮奇槎等車站已固守以免進窺省城後乃飛電來省迅調救兵此時已戰至翌日三時許往來火車亦被流彈洞穿搭客仰臥車底後廣三鐵路公司聞報即將尾車停止來往當道接電後即派出福軍兩營濟軍一營前往助戰黨徒不敵始陸續逃去當場拿獲四名一名梁銀一名黃建德一名邱朋一名梁旺由福兆恩副營長押解來省各人均穿藍布衫御左手有白布帶爲標記後由將軍行署軍法課訊明昨夜立予槍斃至福軍與濟軍進剿亦甚得手但陣亡軍士甚多十二號早四時許又調吳營長所部之陸軍一營又第六團司令部王炳良之陸軍一營星夜開赴佛山聞今晨黨人已竄回上淇樂從瀾石一帶官兵現在盡力追剿十二日廣三鐵路經已照常開行是晚省佛電報經已拍發不通因難以投遞故也全鎮商店於兵燹之餘今日尚未一律開市

橫滘街邊一帶黨徒自十二日退守樂從上淇各鄉後將鄉民米食牲畜搜掠淨盡男女逃難者幾及千人李統領恐其竄往上游特飭賀文彪率隊躡之時值大雨軍隊進行甚緩入夜後被彼探悉率黨數百人冒雨攻撲將軍隊圍困吳營長聞耗急率陸軍赴援至橫塘磯適與陸領黨徒相遇混戰數時始將彼黨擊散賀文彪始獲無恙佛山亂耗發生後龍將軍以黨人踞守太平沙下柵一帶并窟穴樂從石㘵各鄉負嵎抗拒官軍進剿雖獲勝利而匪勢蔓延已屬非[illegible]寶散成爲流寇現特飭王李兩統領從速分兵將瀾石樂從上淇石㘵張槎上沙各要隘水陸包圍實行總攻擊使彼黨無所遁逃以爲一勞永逸之計又有一股聞竄往河口西南省垣即報已由水警廳派西德西與西順健銳光復兵艦五艘火速開往河口西南會同沿途濟軍及賀文彪軍隊堵截

## ◉廣東河南又發現炸彈

十一號晚七時許粵省河南同福大街福場園警察唐軒適在該處出勤遙見有西裝者一人貿貿然來警見其後警兵與又折回唐頗滋疑竇澀尾其後行至二十四號門牌花萼草堂住宅對門處見此人遺下一物匆匆而去警兵即將所遺之物啓視則一猛烈之炸彈也其狀如牛奶罐高可四寸圍週九寸重量約有四磅警兵即呈報區署區官以棉花貯之今晨已呈解警廳核辦計此次實爲第五次炸彈發現矣

## ◉東三省通信

㈠核減軍事費　奉天將軍府近准統率辦事處來電謂大總統日前召集各部總長會議財政咸以內外之支出以軍餉爲大宗徵財政之困難必先以核減軍費爲入手業經議訂東三省應減軍費一二百五十萬計奉天一百二十萬吉林八十萬黑龍江五十萬張將軍接電後即將左右兩將軍磋議核減之辦法矣

㈡張將軍入覲　張將軍久有入京覲見之請因東三省軍務邊防重要諸事無人代主以故遲遲迄未赴新巡按到任委託有人又拿該將軍有移督直隸之說須面與中央磋商已請准入覲定於本月二十日由奉啓程所有與行公務暫委參謀長張鉞代拆代行一面又據情電咨吉林將軍知照茲已接孟將軍覆電謂吉省應辦軍務邊防一切重要之事件甚夥定於十五日由吉赴奉謁見上將軍面商機宜以便入覲時代爲照料現張將軍已派人收拾前民政司舊署爲孟將軍駐節之行轅矣

㈢內蒙改省議　內蒙改爲行省一節久已喧傳內外中央已迭與張將軍磋議此事張以內蒙改省事宜關係重要日前特電呈中央請速籌辦以固邊圉並條陳改省辦法若干條茲接得政府電復謂蒙古改省雖爲切要之圖然此問題關係極巨未可操切從事且改省之手續甚繁所需之經費亦巨刻下財政困難欵難籌措外蒙劃界事宜尚未解決扶植回旗貢桑諾爾布親王此次赴各蒙旗宣布德意並查看各蒙情形一俟調查明白回京復命再行核奪改省一節暫行從緩云云

## ◉第三屆免試知事之分發

第三屆核准免試知事經內務部傳詢合格各員除黃炳言由平政院咨留張光煒由財政部咨留鄒麟書沈秉誠由司法部咨留歐陽葆眞由審計院咨留茅乃厚湯綸陳鑑章王執中年德濬全順鄧宇安黃振中彭望恩焦祖炳由警察廳咨留鈕家楣郭鴻賓丁世棠楊兆庚由山東巡按使電咨稱所欠公欵均應暫扣分發外其餘各員現經部中照章分發省分任用並出示公布定於十一月十九日午後一時發給知事分發憑照該員等屆期親身赴部領取并照費十元印花稅二元茲將分發員名如下

▲分發京兆者十員　周兆韓浙江　陳興南福建　蓋雲卿河南　陸嘉藻廣西　唐玉書四川　秦樊聲河南　李兆年湖南　王鴻年浙江　吳文瀚安徽　唐理淮安徽

▲分發直隸者三十員　王汝康浙江　高文才四川　章乃身浙江　李兆周江蘇　李文吉安徽　張澂雲南　張夢華四川　吳鴻祺安徽　俞爾元浙江　曹琳安徽　李士田山東　李綺青廣東　周鉞四川　馬其偉河南　葛亮升貴州　鍾先晴河南　周和雍浙江　丁宗英江蘇　張治仁湖北　呂慶垓山東　王樹霖奉天　郭曾鈞福建　高蘊杰江蘇　戴聲安徽　陳倜湖北　盧懋功河南　呂鴻綬雲南　步翼鵬山東　楊銑河南　鍾剛中廣西

▲分發奉天者十六員　韓其楫福建　張鴻聲吉林　壽恩圖浙江　盛慶琳浙江　魯晉河南　李光第湖南　許國閎江蘇　佟世樂京兆　任炳猷四川　葉開寅湖北　何煥典湖北　黃懋福建　江方司山東　汪翔湖北　馬繼楨山西　袁泰浙江

▲分發吉林者三員　王治訓安徽　蔡鵬[illegible]江西　吳鴻志福建

▲分發黑龍江者一員　王岳雄湖北

▲分發山東者十五員　姚贊元浙江　沈介福浙江　郝錫生安徽　李辛湖北　盧潤知江蘇　朱占春京兆　楊慶鋆直隸　范家祜廣西　王文琦四川　白靖京兆　章光銘安徽　余敬時浙江　盧成章福建　楊承謀湖南　許維錡安徽

▲分發河南者十三員　左賀恆湖北　席慶[illegible]四川　姚德坤廣東　吳昌虎江西　戴廷錫浙江　黎德芬湖北　李廷藻湖北　樊德光京兆　楊信超山東　張錫典四川　程國藩湖北　趙錄俊山東　汪彬江蘇

驥製半夏治愈痼疾

上海銀樓新同行兌換

▲分發山西者八員　任耀墀山東　馬師周直隸　曾鳴河南　莊炎江蘇　陶有江蘇　余培森安徽　蘇錫壽奉天　王麐榮直隸

▲分發江蘇者二十員　王甲榮浙江　沈秉鎮浙江　趙惟寅江西　吳其昌安徽　姚炳熊浙江　姜文蘅江西　盧懋芸江西　孫寶瑞浙江　陳巽湖北　陳錫麟福建　俞鎮浙江　汪鏞安徽　姚元祁湖北　吳瑛浙江　馬麐棠山東　劉式璞直隸　郭曾荃福建　王訥山東　唐慎坊江西　湯道容湖南　口鴻鈞河南　盧鴻賓湖北

## ＊地方通信＊

### 蘇州

▲破獲鉅竊案後之糾葛　蘇垣廟堂巷內汪郁年家被竊鉅贓一案、前經西區警察署員同偵探等將汪宅家丁張福提去訊究、據張福供認串引常熟金生許桂森等十二人行竊、旋即跟蹤追緝、將許桂森余根壽等四人拿獲、越數日有某偵探等至汪宅索取電報費三元數角（係電致京師汪郁年處報告破獲）而去、又有警署員（即前日至汪宅拘提張福之員）至汪宅向汪妻云、此案現已破獲多人、並在許桂森身上搜出原贓珠花一只、小銀錠一只、現洋五元、當票一張、當在上海某押典內、皆金珠飾物、當價洋二百元、惟小銀錠爲失單所無云云、汪妻答以所失零星之件、一時記憶不清、故失單未能開齊、某署員又云須備齊二百元當價、方可往贖、汪妻答以容函致京師（汪郁年現任內務部僉事）核辦、又越數日有巡警偵探等至汪宅言查得張福曾將原贓珠花心一隻、當在司前街裕源典內、當價十七元、票紙押在該當、贓押洋三元、共須取洋二十元往贖、汪妻即交付洋二十元、由警探等將珠花心贖出、繳存廳署、前日汪郁年由京匯寄洋二百元至家、囑即往區取票赴滬贖取贓物、乃西區警署謂此案僅有裕源贖出之珠花心一隻、其餘別無他物起獲、現在案已由廳轉送吳縣知事署審辦等語、汪妻以起獲當票珠花等物、係某署員親口說出、灼灼可據、其中究竟如何情形、當托王孟龍（北區署長爲汪氏之戚）調查、茲據孟查得當時並未起獲當票等物、實係張福妄供、現汪宅已函請汪郁年返蘇商酌辦理矣

### 鎮江

▲高資鎮之劫案　郡西高資鎮王姓家於昨晚七時突來盜匪十餘人、蜂擁門進、內各出器械、專事主嚇、旋至內室將值洋千餘元之衣飾搜劫一空、呼嘯而逃、迨該鎮團兵聞警馳至、各匪早已杳如黃鶴矣

▲大港鎮組織團防　鎮郡東鄉大港鎮一帶盜匪迭出、民不安生、現屆冬防之際、該鎮人民趙某等十餘人以非組織團防不能保衛治安、故於日昨在東嶽廟開會集議、衆表決每夜派丁梭巡、以防不測、一面聯名呈請縣知事備案並請給示保護

▲鎮江英領對調　駐鎮英領事德爲門近奉駐京英使之命調任蕪湖領事、遺缺即以蕪湖領事奧君調充、刻聞奧君定於十九號由蕪乘輪到鎮接任

### 南京

▲新任英領抵甯　駐甯英領事翟克君調赴廣州、繼其任者爲翟比功君、茲已來甯、於昨日拜會馮上將軍、齊巡按使、並咨行交涉員查照

▲津浦車運貨擁擠　自青島陷落以後、南北兩方面各商賈交通情形大有轉機、近日津浦火車轉運南北來往貨物堆積如山、扛貨小工自朝至暮異常忙碌、北方運來之貨如粗細皮貨及各色鮮果等頗爲不少、而南方運往之米糧雜穀綢緞洋貨亦頗擁擠、故日來各商賈莫不喜形於色

▲追究浴堂內失竊符號　甯垣戒嚴期內防範極嚴、上將軍署稽查出入悉以符號爲標識、乃前數日老王府中國浴堂竟有竊賊乘客人入浴時將馬褂及符號私竊潛逃、聞失符號者係禁衛軍參謀處某司書、事爲上將軍所悉、大爲震怒、除飭司書記過懲罰外、立飭執法處將該園堂人徐某傳訊、有無私通竊賊情弊、若不將竊賊尋獲追還原物、定予嚴懲、聞該茶堂現仍管押執法處

### 安慶

▲韓巡按抵印視事　新任韓巡按於十七號上午十句鐘接篆、先由懷甯縣朱知事捧印至新巡署二堂公案、所有政界科長科員兩旁鵠立、軍樂齊鳴、韓公對印行三鞠躬禮、即宣布訓詞、乃退、復諭令在署各員照常勤慎辦事、聞韓公僅帶隨員六人

▲皖垣最近官事片片　新巡按使韓紫石於十六日由滬來皖、一般從政者汲汲皆忙如度歲、倪巡按使預將知事中應行更動手續爲之次第施行如後、涇縣萬翊係第一期分發知事、署該缺甫經三月、因不稱職、將其撤任、另委陳居綸接替、和縣知事李世琛因病辭職、特以和含鹽卡經理裴景宋調署、裴之遺席則由財政廳長詳請以蔡玉森承乏、無爲縣知事黃家駒係由鳳潁釐卡經理調署、尚未兩月、現亦去職、以錢顥曾承乏、並爲薦請任命試署、潁上縣錢文經現經調省、遺缺以張宗和暫署、績溪縣洪本棠係第一期分發知事、業經試驗及格、除爲薦請任命試署本缺外、並請任命英山縣、現代望江縣陳雍慈、署太和縣鍾應同均經審查及格、薦請任命試署、現任桐城縣劉啓文、合肥縣李誠、廬江縣陳文燦、鳳台縣邱銘勳、亳縣李繼源、泗縣李銘楚、天長縣宋鏡徽、五河縣閻夢穀、全椒縣劉兆熊、來安縣萬煜、當塗縣宋燦、祁門縣趙灼熙、黟縣章壽椿、銅陵縣祝松年等十六知事皆爲薦請任命、迎河集鹽卡經理華翰周現經期滿、財政廳長特詳請以原辦鹽河兼坐賈馬宗培調充、馬之遺席則以李松頤接承、蚌埠警察專局局長王世藻現因腿患風疾、呈請辭職、已遴委邱鳳五往替

## ＊雜評二＊

●新舊無聊人（默）

今日中國人之所爲、皆自取滅亡之道也、外禍恐不足以亡國、復起而自殘之、一般僞派中之無聊者、鬧復辟風潮於北方、一般新派中之無聊者、鬧革命風潮於南方、鬧復辟風潮者以著書立說爲利器、鬧革命風潮者以炸彈鎗砲爲利器、舊派中如勞乃宣宋育仁王闓運輩、今方拘者拘、逃者逃、而廣東新派之無聊人、則自佛山失敗後、尚退踞上淇樂從等處、以圖與官軍一戰、勢且張甚、嗚呼、今之無聊人乃不惜以動搖國本、擾亂大局、爲其無聊之舉動、亦太無聊哉


請看

人參珍珠壽字筆脂　鏡面散　嚴杜假冒改裝五彩洋鐵匣子

（注意）沈製鏡面散改裝五彩洋鐵匣子上有餘年氏小影●批發並無出門銷料又無托友人販賣以後直接最妥●郵局無滙兌郵花可代銀

以昭信實　售價雙料每洋二瓶每料六瓶洋二元五角單料每瓶洋二角五分每洋五瓶用法仿單詳細

本醫藥室主人發明沈製鏡面散專治男女老幼面上雀斑○粉刺○酒刺○紅瘰○白點○油光○黃黑等類行銷十年完全治好一萬三千四百餘人均有謝信爲憑人人可以閱看因無恥之徒翻印仿單私造劣藥帶至外埠欺騙乃有不察眞僞每受愚致購者求全反損本主人鄭重衛生嚴杜假冒起見將前用圖仿單包裹一概取銷於七月初一日起改裝（定造）五彩洋鐵匣子　本醫藥室不致受僞或用之後無效價格可退公道　藥房切念名譽與衛生爲重務必由郵政局直寄　藍龍商標總發行所上海盆湯弄即山西路二百念五號門牌人壽醫藥室主人餘年氏啓

陳蓮舫先生高足許敏軒醫士留滬

君醫學淵深師承有得懸壺湖屬十有餘年今夏來申廣施仁術所治男婦幼科內外諸症靡不着手春回成效昭著同人等相知有素特誌數語爲病家介紹焉　門診五角出診二元四角路遠酌加朝晚倍之門診上午九時至下午二時止邀時出診　寓北泥城橋塊鴻興里一弄第二家　陳潤甫　虞洽卿　貝潤生　唐鳳墀　顧馨一　葉鴻英　虞鄰山　同啓　Z287

盤頂聲明

茲有四馬路寶錦里二百八十五號招牌謙記今憑衆議定將所有生財傢具悉行頂與謙吉棧於陰曆十月初一日接頂所有以前謙記應收應付概歸謙記自行清理與謙吉棧無涉以後謙吉棧應收應付以及生意盈虧亦不與謙記相涉特此登報聲明　謙吉棧謹白　Z288

京都天德堂

奚占一大醫士祖傳家藏毒科秘方靈丹妙藥每付八角一付重三付立愈除根無論新舊花柳各症○來堂包醫出立保單○過期不愈即還原洋○醫金藥資分文不取○備有男婦養病房間○代煎湯藥不忌口○不誤公事房事無忌○近多假冒諸公慎之認明上海英界四馬路西舉仙戲園東隔壁平望街內京都天德堂老醫藥局便是　Z68

楊梅疥瘡　服藥消內　搽藥除根　三日斷淨　五天保好

五淋白濁　血淋精濁　撒尿刺痛　當日立止　四天保好

魚口便毒　橫痃腫硬　當日內消　破口流膿　五天保好

小便腫爛　包頭內痛　吃藥下毒　上藥止痛　二天消腫

壽瘡漏瘡　不用刀剪　服藥內消　搽藥拔管　七天保好

小腸疝氣　左右偏墜　上下走痛　三天消淨　五日除根

滬南　餘泰桂圓號　新添兩洋海味南北雜貨廣告

本號營業素以桂元荔枝爲大宗遐邇馳譽新貨登場之際聞名惠顧有不遠千里而來者然桂元荔枝即門莊常年之用本主人今特發爲以廣招徠從茲海珍山錯無一缺點至價格之從廉貨品之精選兩面週到以答惠顧者之盛意也○上海大東門外鹹瓜街施相公弄南首便是　申0140

注意國貨　崔氏驥製半夏

價廉效速宜攻補兼施性味和平不燥不烈無偏無倚功能止咳化痰平氣定喘清心潤肺滋陰降火解渴治煩利膈寬胸等症均能見效立即除根業經南洋勸業會嘉獎硬印方是的真小盒銀幣一元二角大盒二元四角每料六大盒實銀十三元二角　上海盆湯弄絲業會館北甯波路口五開間門面崔氏驥香廬總發行所啓　本廬分設○南京花牌樓○杭州陳列所○天津北門忠成棧○無錫北門外江陰巷　乙100

吾國自海禁大開之後事事以西法相尚即藥品一項亦必以西藥爲貴不知西藥所用之藥料一大半皆由中國所採運而去以西法製出之貨物大宗之珍貴之物非比吾中國之藥料皆由中國出口至外洋去而中國本國由西洋復運回中國有用精製之藥品合得各法配製原料其奇功效速用西法本廬之一大宗足見各種薈萃佐相當半夏一物爲治咳良劑古昔已久行此藥品有三種配製須製半夏佐相宜始克有百益而無一害本已通流其藥品三忌老年氣急痰嗽夜不安枕少年勞傷吐血吼哮喘咳寬胸無論因外埠偽藥混淆故改用五彩洋鐵匣裝並仿單上有

看　特別便宜皮貨

本莊因去秋押下粗細皮衣一千餘件計銀二萬五千兩今因歐戰發生前途無款取贖現已變方議明假四馬路麥家圈口廣大祥綢店內賤價變賣本定是月念五日爲止因該皮衣件數過多尚未售完準再特別賤賣各界速來購辦此佈　仁大莊啓　Z0259

南滿洲鐵道會社

本會社輪船經由滿洲及西比利亞聯絡歐洲火車每禮拜一及禮拜三爲定期船頭貨客一切歸南滿洲鐵路公司上海支局小輪當日下午一句半鐘由海關碼頭出發　上海九江路一號南滿洲鐵路公司啓

良濟局　淋濁聖藥極靈丹速

立止白濁丸　包醫男婦壽門　珠黃下疳散

此丸專治五淋白濁小便刺痛難忍尿管被濁糊閉淋濁日久不止苦累不堪若不速治身體日漸虧耗淋濁則氣血損性命亦有此症本局不論花柳染毒而來或行房忍精所致餘毒未淨或精虛之熱下墜立效每料洋一元不惜工本料資珠例監製丸能可利便止痛［illegible］

日本郵船會社

啓者本公司日丸輪船准於十一月二十四日禮拜二下午三時半鐘開往日本等埠小包收到禮拜一晚客票資到當天二時半止倘蒙各貨號如欲裝貨搭輪者務新早臨爲幸　郵船株式會社啓

日本郵船會社

啓者本公司近江丸輪船准于十一月念八日即禮拜六上午七時半鐘開往日本等埠小包收到禮拜五晚六時半止客貨倘蒙各實號如欲裝貨搭輪者務新早臨爲幸　郵船株式會社啓

收買股票

專收蘇浙粵漢路股票股份鐵路公債票各處各種股票均可收買交易公道　大馬路大自鳴鐘對門通商公司　Z87

永祥呢絨皮貨莊　收買股票

蘇浙粵漢鐵路股票及公債票並有期券證到請大馬路英南口石路口本莊面議　此佈　Z591

日本郵船會社

啓者本公司輪船筑後丸准於十一月廿一日禮拜六下午一點鐘開往日本各埠當日早晨十點鐘小包截止客票貨資倘蒙各寶號如欲裝貨搭輪者務新早臨爲幸　郵船株式會社啓

揚州王嶠崧算命起課

明鏡台　能知八字　圓光治病　男女走失拐帶不明出外終身生死結局求子求財算命不報　四馬路東首杏花樓酒館對門後進二十九號旅館中　T119

（聲明拆股）

外虹橋源順和記錢店經理人童祖德君近因另有高就已於九月底分手所有已前經手之銀錢往來賬目以及上落概與小號無涉又股東亦已拆清出併此聲明　源順和記啓　甲846

全昌

中國自製真金托力克無邊眼鏡

［illegible］

廣東種德園精製

著名蠟丸　烏雞白鳳丸

［illegible］　乙538

參茸衛生丸

［illegible］　種德園謹啓

高德洋行

上海英大馬路三十六號便是

創製托力克化學灣形鏡片

［illegible］

男女生殖科尿道科專門

梅毒　最新無痛注射療法六〇六一回注射根治療法　服藥療法　塗藥療法

麻病　最新藥注射療法　最新溫熱療法

橫痃　無切開注射療法

包莖　無痛手術　成形手術

睾丸腫　無痛注射療法

女科　子宮卵巢病一般器械化學應用法

男女毒質有無診定

（午前）門診初次二元午前八時至十二時

（午後）第二次後不要午後自四時至六時

北四川路（大德里前）電車通路　電話二六四七　日本伊藤醫院　理事　乙8

陳滋眼科　在芝罘路口貴州路洋房內　24


## ＊商務＊

▲匯票　十一月二十日

| 匯票 | 行市 |
|---|---|
| 銀行電匯 上海匯至倫敦 | 二先令二辨士二二五 |
| 銀行四個月期匯票 | 二先令三辨士一二五 |
| 又六個月期匯票 | 二先令三辨士五 |

▲以上合上海規銀一兩

| 匯票 | 行市 |
|---|---|
| 銀行電匯 上海匯至紐約 | 五十三元一二五 |
| 銀行買進四個月期匯票 | 五十六元五 |
| 銀行電匯 上海匯至法國 | 二佛郎七十五分五 |
| 銀行即期匯 | 二佛郎八十八分 |
| 銀行電匯 上海匯至香港 | 七十九兩 |
| 銀行電匯 上海匯至印度 | 一百六十四個羅比 |
| 銀行電匯 上海匯至日本 | 九十二元 |

▲以上合上海規銀一百兩

金市　十一月二十日收盤金價

| | |
|---|---|
| 現貨標金 | 四百四十兩 |
| 沙金合赤 | 四百四十九兩 |
| 足赤條金 | 四百四十八兩 |

錢市　十一月二十日南北市銀拆及銅元錢價

| | |
|---|---|
| 龍洋 | 七錢一分三釐 |
| 英洋 | 七錢一分八釐 |
| 本洋 | 七錢一分 |
| 小洋 | 六錢三分五釐 |
| 轉眼 | 四分 |
| 銀拆 | 四分 |
| 洋找 | 七錢一分二釐 |
| 錢找 | 一千二百文 |
| 衣牌 | 一千三百九十五文 |
| 銅元 | 一百九十六千文 |
| 市錢 | 一百五十千文 |

糧食　十一月二十日米市各價開列如左

| | |
|---|---|
| 北幫機新粳 | 七元二角次六元七角 |
| 南幫機新粳 | 七元二角次六元八角 |
| 常幫新粳 | 七元　次六元七角 |
| 蘇同新粳 | 六元八角次六元四角 |
| 珠角雙專新粳 | 六元七角次六元四角 |
| 北幫機白破 | 七元五角次六元八角 |
| 南幫機白破 | 七元四角次六元八角 |
| 常幫白破 | 七元三角次六元八角 |
| 蘇同白破 | 七元一角次六元七角 |
| 珠角雙專白破 | 七元　次六元六角 |
| 機新洋秈 | 六元九角次六元五角 |
| 機新蘆秈 | 六元七角次六元三角 |
| 蘇同新蘆秈 | 六元四角次六元 |
| 珠角新蘆秈 | 六元四角次六元二角 |
| 機白元 | 九元　次八元四角 |
| 常白元 | 八元七角次八元三角 |
| 機白陰元 | 八元五角次八元 |
| 常新小麥 | 六元三角次六元 |

油荳餅　十一月二十日市

| | |
|---|---|
| 船牛荳油 | 九兩七錢 |
| 船牛元 | 四兩零二分 |

### 輪船進出口期

十一月二十日輪船進口　禮拜五

| 船名 | 由 | 公司 |
|---|---|---|
| 新北京 | 由甯波 | 太古公司 |
| 甬興 | 由甯波 | 甯紹公司 |
| 金陵 | 由長江 | 太古公司 |
| 德興 | 由長江 | 鴻安公司 |
| 固南 | 由牛莊 | 招商總局 |
| 漢陽 | 由汕頭 | 漢陽公司 |

十一月念一日輪船出口　禮拜六

| 船名 | 開往 | 公司 |
|---|---|---|
| 岳陽丸 | 開往長江 | 日清公司 |
| 筑後丸 | 開往日本 | 郵船會社 |
| 涼州 | 開往香港省城 | 太古公司 |
| 金陵 | 開往長江 | 太古公司 |
| 奉天 | 開往烟台天津 | 太古公司 |
| 海晏 | 開往威海 | 招商總局 |
| 德興 | 開往福州 | 鴻安公司 |
| 新濟 | 開往長江烟台天津 | 招商總局 |

十一月念二日輪船出口　禮拜日

| 船名 | 開往 | 公司 |
|---|---|---|
| 佐渡丸 | 開往美洲 | 郵船會社 |
| 江寬 | 開往長江 | 招商總局 |

十一月念三日輪船出口　禮拜一

| 船名 | 開往 | 公司 |
|---|---|---|
| 海口 | 開往廈門汕頭 | 太古公司 |
| 廣大 | 開往香港粵省 | 招商總局 |
| 新北京 | 開往甯波 | 太古公司 |
| 張家口 | 開往廈門汕頭 | 太古公司 |
| 甘州 | 開往香港廣東 | 太古公司 |
| 圖南 | 開往廈門汕頭 | 招商總局 |
| 大爾丸 | 開往長江 | 日清公司 |

十一月念四日輪船出口　禮拜二

| 船名 | 開往 | 公司 |
|---|---|---|
| 新高丸 | 開往天津大連灣 | 日清公司 |
| 安慶 | 開往長江 | 太古公司 |
| 長安 | 開往長江 | 鴻安公司 |
| 襄陽丸 | 開往長江 | 日清公司 |
| 春日丸 | 開往日本 | 郵船會社 |
| 吉林丸 | 開往長崎神戶 | 郵船會社 |

十一月念五日輪船出口　禮拜三

| 船名 | 開往 | 公司 |
|---|---|---|
| 大吉丸 | 開往長江 | 日清公司 |
| 土佐丸 | 開往神戶 | 郵船會社 |

十一月念六日輪船出口　禮拜四

| 船名 | 開往 | 公司 |
|---|---|---|
| 大貞丸 | 開往長江 | 日清公司 |

十一月念七日輪船出口　禮拜五

| 船名 | 開往 | 公司 |
|---|---|---|
| 宮崎丸 | 開往歐洲 | 郵船會社 |
| 新潟丸 | 開往神戶 | 郵船會社 |

十一月念八日輪船出口　禮拜六

| 船名 | 開往 | 公司 |
|---|---|---|
| 近江丸 | 開往日本 | 郵船會社 |
| 南陽丸 | 開往長江 | 日清公司 |

十一月份南滿鐵路公司由滬開往大連之船期（隨時或有更動）

| 船名 | 船期 |
|---|---|
| 榊丸 | 念一號到念三號下午兩點半開 |
| 神戶丸 | 二十三號到念五號上午六點開 |
| 榊丸 | 二十八號到卅號上午九點半開 |

# 永年人壽保險有限公司

備老年休養之資莫如保壽　諸公何不爲乎　東亞壽險公司最老最固且能保衛普及者莫如永年　擔認保欵總數現逾銀三千三百萬兩　資產總數已逾銀八百七十三萬兩　總公司設在上海廣東路十號　上海總經理烈士啓

# 目空歐亞

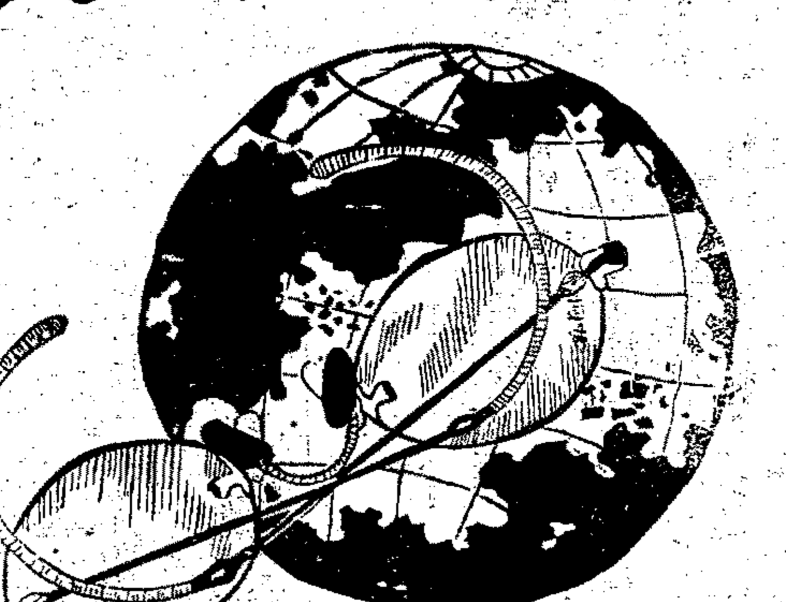

世界文明凡事非一有確驗之證據則何能取信於人……（小字）

海上明華眼鏡公司　英大馬路拋球場南首　0922

人造自來血爲無上補品大好飲料不論老幼男婦有病無病服後一星期立見血液濃厚胃口大開實驗可徵奇功卓著能使弱者明能使柔者強能使老者壽能使少者壯能使瘦者腴能使肥者健冬月服之能禦寒夏月服之能却暑入春服之能辟瘟入秋服之能除疫故功用愈廣推行愈遠凡我五色國徽所到之處皆我五洲藥房自來血所到之處胥至球而登壽域跂予望之矣保身衛生之君子當不以此言爲河漢而無極也

●自來血價目大瓶二元每打二十元小瓶一元二角每打十二元　總發行所上海五洲大藥房

# 中華眼鏡公司

新開　精製吃力克滑形鏡片

周憲章俞聖祚二君爲傑出之光學家名曰中華公司爲中華光學放一異彩　暗室之完善也　驗光之精細也　一價值之康平也　一裝配之適宜也　一品質之優美也　一邊架之豐釆也　中華眼鏡公司謹啓

# 小竹牙科醫院

敬啓者本院長小竹豐先生日本東洋齒科專門學校畢業士曾於東京開設醫院歷有多年令名夙聞達江湖今茲因中東諸有志之勸招還來駐滬創業徵既往之實績藥材俱加一層之精撰手術務旨懇切而如謝費則一概從廉希大方紳縉學商暨閨閣名媛各位及時光臨敝處庶幾知言之不謬特此敬告

小竹齒科醫院理事啓　上海乍浦路七號電話三五〇〇號　576

# 精血丸

八大特色

生精　思慮操作無不耗精服此丸以所得補所失則思慮有餘故凡中年消乏等症服皆神效

長血　氣力生於血液服此丸紅血輪由漸加多故凡肌肉不豐身體不健脾胃不旺服皆神效

聚精　元精耗散房事無能服此丸則蓄積充分注射即能得力故凡陽道痿弱乏嗣服皆神效

活血　血脈不調爲人身大患服此丸運化無形流行有力故凡婦科諸病男子虛寒服皆神效

固精　精關不守走漏真元服此丸邪火不熾腎水自寧故凡夢遺滑泄或見色即流服皆神效

清血　內而寒熱症外而皮膚病服此丸能清血分故凡體虛容易感冒及瘡疾痰癧服皆神效

養精　老年衰憊幼年單弱服此丸可增康健而助發育故凡精元不足急須滋養者服皆神效

補血　面容黃白腦力勞傷服此丸補血中要素旦夕復元故凡多病血壞久病血枯服皆神效

總發行所上海中英大藥房披露

▲價格▼　每大瓶洋一元二角半　每打洋十二元　每小瓶洋七角半　每打洋七元二角

外埠各本分號各大藥房均有發售

# 各寶號注意

啓者代月公司所出包之紗罩燈頭今失竊甚夥倘有不肖之徒在外私售等情望各寶號勿受其愚因此項燈頭並不出售者有已受其欺購得此項燈頭者祈速來行報告敝行與以相當之報酬否則一經察出定當追究不恕此佈　代月公司啓

# 上海利華公司最新電機織襪批發

本公司志在振興工藝挽回利權起見特辦最新式機器用電力織造各色上等線襪其精緻耐用大非市上所售者可比且價格克己批發尤爲相宜　如蒙賜顧請臨面議　敝設北河南路二號門牌　759

# 電氣運動機

電氣運動機所具各項利益爲他項運動機所萬不能及　用電氣馬達以推動各種機器其成效如……無危險便利省費……路四百七十二號及百老匯路一千二百九十七號本處電氣處啓　電話二千六百六十號〇八百四十號

# 豐大參號老山吃胚別直參廣告

高麗老山別直參功能培補真元挽回人體後天效力閎偉爲世共稱近年貨缺價昂親運老山吃胚別直參路道寬宜氣味濃郁蓋吃胚云者枝形略武皮紋稍粗然老結過之故其功力較市上整齊之貨實無殊遜價廉其半白參最宜本號爲惠顧諸君起見今更額外平價特定大枝每兩六元五角中枝每兩五元……與立還原洋餘如人參鹿茸毛白官燕東西洋參銀耳肉桂燕肚野光諸品貨真價實兌出概不退換本號開設南市裏鹹瓜街太平弄南首已歷四十年並無分設此佈

# 上海康年保壽有限公司

總公司在上海北京路四號　商部註冊　農商部證明資本有實產積存鉅欵

本公司係遵照中華民國公司條例呈請註冊立案爲中央所信任開辦多年之大保壽公司業已……一切章程均較別家格外優美實爲前途穩健可靠之華商保壽公司諸君如欲投保請就近向各分公司取閱章程爲荷

# 油布出售

本行獨家經理英國名廠所製上等新式派勒脫黑油布派勒雨白帆類篷布甚布等廉存貨賜多價請物美買顧者來購可也　美最時洋行啓

到新　雲南火腿　143　本自正南威普茶售上圖路元啓

# 新出習字範本

（廉價一月）

錢塘吳山先生著作等身尤擅六法近代得其文豪……　2787

立止白濁丸　每角半效……　52

# 之嗣者鑒

此枕中秘藥爲王道之正經人倫之大本……　2197

# 地皮出賣

坐落東南過高提籃橋華德路北……　1748

# 患難之交乃爲良友

司各脫乳白鰵魚肝油爲病者之良友能回復其健康

司各脫乳白鰵魚肝油爲身弱患病男女老幼之良友凡服他種藥品不能見效者服此藥必能轉弱爲強

醫士皆知司各脫乳白鰵魚肝油內所含純潔之油能補血強骨發生健全之肌肉小孩服之能變爲強壯有力不受疾病之累

成人患咳嗽體弱血虧或患肺病者服此藥即能速變強壯體弱之婦女服此藥能生健全之嬰兒且於哺乳時期發生乳汁甚多　（二）

SCOTT'S Emulsion

商標

然切勿使奸商瞞騙僞品須於封面上查得漁夫負魚商標凡無此商標者拒而勿受爲要

如欲知此藥詳細請函至上海四川路五十三號茂生洋行內便有小書一冊寄奉　信內請述明於何種報紙見此告白爲盼

# 利盛外國金銀首飾

本號開設十餘年精製外洋各式金銀首飾眼鏡專運鋼鑽石珠寶玉石件俱用中國赤金燒工作奇巧物美價包用包換早蒙界歡迎且本主人悉心研究改良日異所聘皆吾粵高等名匠賜顧請認明三馬路中市美仁里對過門牌五十號不誤　T80

# 農商部獎勵　中國精益眼鏡公司出品

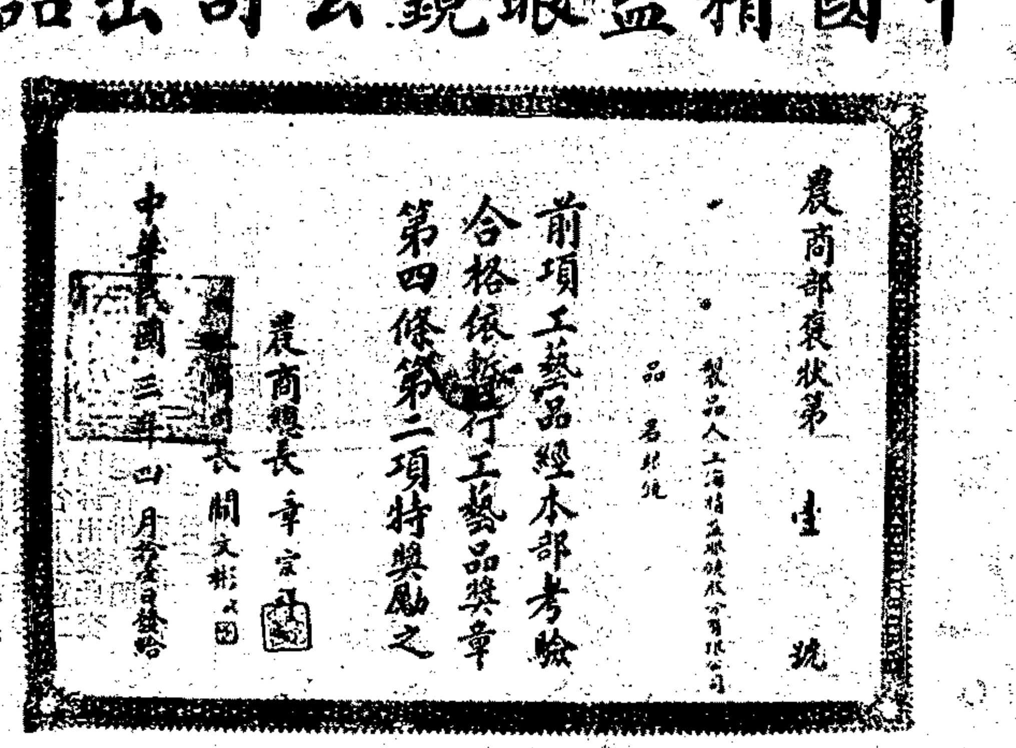

農商部褒狀第　號

製品人上海精益眼鏡有限公司

品名　眼鏡

前項工藝品經本部考驗合格依暫行工藝品獎章第四條第二項特獎勵之

農商總長章宗祥

中華民國三年四月　日發給

# 華草和服鞋行緊要告白　善購適履者注意

[illegible]

WALK-OVER SHOE STORE,

17 NANKING ROAD

# 立止白濁丸

（一瓶全愈）本窩秘傳良方不惜工料精造丸散專治五淋白濁……每瓶五角……酒花柳……上海廣東路二馬路錦里口……　98

# 針科　張希孟女士　尤松泉門人

……　258

# 送禮佳品　人人歡迎

貨品　白玫瑰露酒　清香芽燕酒　上海棋盤街朱普太和披露

本號獨出心裁精製各種花果露酒以便送禮之佳品裝璜精美耀目可觀倘蒙賜顧無任歡迎每瓶價洋二角五分

檸檬露酒　甜橙露酒　五加皮酒　薄荷露酒　桂花露酒　原莊高粱　2177

# 拔毒止癢　癩疥瘡藥

此藥無論何種疥瘡……每盒……上海三馬路東首……　94

# 新屋召租

北四川路橫浜橋……　693

# 櫻花啤酒

櫻花啤酒爲日本帝國麥酒株式會社所釀造旨味清鮮爲他項啤酒所不及早已暢銷海外深荷各邦人士所歡迎稱爲環球第一啤酒刻下行銷來華請各界一試嘗之方知余言不謬也商舖菜館均有發售

總經理鈴木洋行　華經理顧滋梅　上海法界東洋涇浜六號　電話一九二三　409

# 金星人壽保險有限公司要告

本公司經理章程並於北京直隸湖北江蘇安徽江西浙江福建……呈請……

# 三井洋行

啓者本行經理東京水險東京火險日本火險明治火險五大公司數十餘年共同辦理安善迅速各中外紳商深知保險所……岸及洋面火險其價格……棧房公司四川路口四十九號本館……面議可也

# 壯陽益精　種子大力丸

此丸重用參茸等藥專治男子陽痿……　38

# 花園出售

陸家浜……

# 浙甯懷仁堂　送診

本堂專治……花柳……　314

# 上海書錦里新開謙吉棧廣告

本棧於四馬路書錦里……

# 訃不週

哀啓者先嚴……於十一月初二日……　639

# 棋盤街代售　押欵綢緞二批

舊歷八月廿一起　品類之繁多花色之新巧綠身之精　限價特別公道　外公道……難得機會

# 遷移廣告

小行已於十一月八號遷至北京路怡和洋行進口房內惠顧諸君請移玉趾至該處接洽可也　百司洋行白　1700

# 申報第三張

中華民國三年 西曆一千九百十四年十一月廿一號星期六 舊曆甲寅十月初五日 共四張


三洋涇橋南首歌舞臺原址

# 民興社

電話三千一百三十號

[illegible]

全體社員一齊登台東京大背景家繪成特別佈景

## 男女合演新劇

十月初五日准演 情天血淚

十月初五夜准演新編彈詞小說 九十十一十二本

## 白蛇傳

簡單說明

陳巧京化上尋索水斷投二指畫成 迷換遇檀山夫漫橋姑賞腹蚊衣

驚授飛鐃遺託剪鬧盤哭逼見祭團 夢鉢塔鉢容姑髮學姑塔試父塔圓

◀劇布有漫山峰照橋色於節為湊新早▶ ◀中景水金雷夕斷曙至情更緊務臨▶ 乙364

## 普明眼科醫院醫例

門診為濟世而設只取號金洋二角診金藥費不取分文○出診界內五元出界加倍○住院頭等房三元二等二元三等一元火食在內○凡目疾百有八種無論年月遠近病之輕重內外障翳甚至十年念載雙目不見一切危險大症均可包期診治復明出立保單為信倘至期無效藥貲退還斷無需索緣本醫士五世秘傳專科中西合參實中求實誠信無欺非精醫漁利者比焉○另製內服外搽數種秘藥專為外埠不便來院就醫者而設○無論內外等症均有奇效如欲購者先宜函索章程便知何症當用何藥由郵政滙購可也○設上海二馬路跑馬廳口○院長傅文山啓 乙175

# 民鳴社

初七夜 初八夜 初九夜 加演 有聲能唱影戲

優待觀客 並不增價 減價券祇收洋四角

美國電學博士伊地臣新發明活動影戲 伊地臣君能言能唱一舉一動有聲有色

十月初七 初八 初九

[illegible]

乙270

中泥南舞臺

特請蔡曼倩先生新編歷史古裝新劇

## 武則天

武則天為中國史上第一奇女子其臨朝黜政[illegible]

## 東京活動影戲園

(開設在美界乍浦路中西書院北首第一百十二號門牌)

本園開幕以來[illegible]

價目(紳商頒演) 頭等二角 二等一角 [illegible]

陰曆十月初六星期日 假座

# 民鳴社

著名中國武士道 (特別正廳四角) (頭等正廳二角)

## 謝玉田 沙景鴻

王劉辮汪周陳張董馬馬

得勝小子書對光珉桂山成癡永傑德昇宗慶

## 獻技訪友

並煩民鳴社全體社員著名好戲

家庭恩怨記

◀慶譜一幕特加與品如君彩戲法客串灘簧▶

沙景鴻謝玉田二君中國神勇之武士道也[illegible] 乙371

## 大觀園

開設南市久大碼頭外灘 每晚開演奇巧佈景新戲

◀全體社員▶

十月初五星期六日戲 玉堂春前本

十月初五夜准演 賣油郎獨占花魁女

## 丹桂茶園初五日日戲(大減價)正廳一角

桂雲家 小桑燈 楊小文 周一雷 一桃紅 小張文艷 蓋月樓 小桃紅 奎盛 金牡丹 岳家莊 放曹 捉美案 蓋月樓 小素芬 小如意 小雪芳 飛珠 陳桂卿 陳惠峯 林月梅 月紅 客商演 頻演正 真合璧 合好戲 月紅 桂紅 小月山 周月處 小鳳台 小連仲 一陣風 全武合演 天師 夜送銀燈 桑園會 烏龍院

## 收買股票

蘇浙路股票 證券湖南漢冶萍 北川粵漢保險公司 紹公司商廠銀 萍招紗票債可 行絲商股 等情請至望坪平 交易公均 大馬路恩德里 街口德號 源盛號接洽 653

## 遺失道契

啓者照得本行註冊英署第七千六百九十九號道契經已零落此已自登報遺失今起三個明日為此署月報向補新英契呈滿德佈爾 洋行啓 乙846

# 第一臺

初六日日戲 正廳二角 二等一角 包廂三角

唐靜庵 李德山 蓋叫天 郝彩芬 劉壽峰 郎德山

雪盃圓 史文恭 二本草橋關

雙處 三麻子 小楊月樓 馮志奎 李慶棠 潘月樵 趙君玉 李少棠

全本道遙津 雙鬮椒邱訴好戲 360

# 第一臺

初次回申優等 著名文武鬚生 小小桂春

初次到申優等 文武二簧花旦 小桂和

著名鬚生 李海臣

著名優等武生 小桂全

藝員小桂春[illegible] 乙335

## 百子全書出版 特別廉價廣告

本號所印百子全書業已如期出書訂購預約諸君因此書出版迅速預約期限太近致遠道頗有不及訂定者故再特別廉價兩月(自九月初一起至十月杪止)於此期內購閱者每部祇售實洋七元(粉連紙售實洋十一元)不折不扣欲購從速幸勿遲延特此廣告 棋盤街五十三號掃葉山房北號謹啓 總發行所上海 158

石路上天仙原址電話二八四八

# 新民舞臺

即新民新劇社

每逢星期六星期日均有日戲

◀時刻准七點鐘開幕十二點半鐘閉幕▶

夜戲價目 特別包廂五角 特別正廳五角 頭等包廂四角 頭等正廳三角 二等包廂三角 二等正廳二角 三等正廳一角

開演時刻准二點半鐘至四點半鐘止 日戲價目 [illegible]

※編演主任藥風鄭正秋※

航山天牛憐優无悲鏡寒冶雙

燕嘯呆梅影游恐世花梅兒雲

[illegible] 乙210

◀特請由漢回申新民社全體社員▶

十月初五日日戲 賊智

## 劫餘灰

初五夜三齣新排好戲 ◀蠟美人▶ ◀狗趣▶

## 孤女飄零記

## 東和活動影戲園

武昌路四號東洋學校隔壁夜戲七點鐘開演日戲二點半鐘開演

價目表 (戲夜)頭二三等 (戲日)(樓上)(樓下) [illegible]

准演 愛情 共三本 [illegible]

# 新民舞臺

新編歷史新劇

## 紅羊劫

長毛打破南京城

擇日開演

(說明書)

[illegible] 乙395

## 請看有聲能唱活動影戲

◉ 維多利亞影戲園告白

本園開設在美界海甯路念四號

[illegible] 乙714

## 愚園書畫菊花會

陰曆九月廿二日起十月初七日止 陽曆十一月九日起十一月廿四日止

古今書畫 金石文玩 美術賣品 非賣品 (內分)

名家彈唱 改良灘簧 最新戲法

入場每位小洋三角 (券)童僕一角 709

## 本埠新聞

### 漆匠風潮可望解決

▲公廨不及研訊 本埠南北兩市漆匠因要求加給工資不遂同盟罷工並聚衆至公共租界擊毀孫森記趙升泰等漆匠店玻璃窗等物已由捕房將肇事漆匠傅小生錢茂生解送公共公廨訊實判各押西牢半年嗣因又有漆匠王振泉王毛毛凌子殿王鑑三陸秀壽姚阿榮陳務仁陳小弟王桂馨王壽生何阿初等十一人分至九江路裕茂齊波路張福泰等各漆匠店阻止工作復經捕房將各人一併拘解公共公廨判押候會同原審西官英領路審在案昨日上午由捕房傳同各原告將拘案各漆匠解案請究余代表陳商之英領卓君以午前捕房預案甚多不及詳細研訊遂諭捕房一併帶回候另開特別刑庭研訊

▲知事斷加念五文 前日下午上海縣沈知事又傳大行代表趙慶華王逢萊等及小行代表陳金龍等到案在花廳上詰問之下沈君反復開導諭令大行中人略加工資以息爭端並諭小行中人切勿故意要挾兩方代表當唯唯遵諭允即傳知同業遵照辦理趙慶華等出外後即集衆議妥復於昨日到署稟復沈君當即明晰批示於昨日下午發貼署前茲將原批錄後據稟該商等集議加價擬每工加錢十五文工作人等非惟不允一昧勒要等情查工人聚衆逞蠻固屬可惡昨已函請警察廳彈壓解散至目下生計艱難亦屬實在情形本知事為爾等大小兩行酌中定斷着再加錢十文共加錢二十五文此為體卹工人維持店業起見嗣後方並廳兩無偏袒除出示曉諭小行即日開工不許再有要挾滋擾外該商等應即傳知各店主遵照辦理並具遵結送案以息爭執

▲工匠早已釋出 小行各工人曾於陽曆十一月十七八兩日糾衆在城內來往騷擾洶洶當場由警拘獲四人送由警察廳飭發司法科訊究在案昨午由公共租界四捕房飭派中西包探協同大行代表持文至警廳請將在押之工匠四名帶回公共公廨歸案訊究嗣經司法科傳諭以該工匠等早經訊明無干交保開釋該探等乃回廨稟復

### 水木匠罷工風潮二誌

▲通班包探彈壓 本埠水木各工匠罷工風潮已紀昨報茲悉前日傍晚有木匠張阿桃趙阿新王桂卿薛洪生張成林康杏生瞿仁卿顏阿大瞿阿桂張來生徐阿根陸章卿瞿阿仁楊麗祥傅珍生等數十人擁至虹口東嘉興路一百十九號門牌喬遠生木作場內勒令停工復折往吳淞路等處勒令各作場一體罷工當經哈爾濱捕房捕頭得悉因恐人衆肇事立飭通班中西包探前往彈壓詎張等各人不服當獲一併帶入捕房昨解公共公廨請究中西官諭着一併帶回捕房候訂期研訊

▲彷彿迎神賽會 水木業董事江裕生等以水木鋸三項工資曾於民國元年舊曆十二月初一日起議定增加迄今未滿三載忽又聚衆要挾擬以允許是以置之不理詎各工匠因江董事諉不代稟難於十九號薄暮時在魯班殿內糾衆工匠三十餘人手執魯班先師銜牌及高燈擁至西門外斜橋江董事家騷擾當由江董急發電話至淞滬二區警察署由王署長特派長警荷槍馳往彈壓各工匠仍不散去各長警不得已即將在江姓門首擾事之水木工匠朱福山王阿四孟阿尚來生等十六名拘解到署昨由王署長傳解淞滬警廳請為核辦

▲工匠勿再擾事 昨日午前魯班殿內仍有工匠三四百人聚衆會議因人多口雜意見各執當由水木鋸三業公舉代表謝雲山徐松甫二人前赴水木公所面懇董事維持增加並請佈告勸令各工匠勿在外間擾事當由董事允於陰曆初五日下午二時由各董事到殿會商議決云云

### 成衣匠亦欲加增工資

近因銅元充斥洋價增漲一般勞働家與手藝工人每日以錢計工者無不大受影響因之某某罷工要求加增工資之事相繼而起茲聞成衣匠一業舉天工資亦以錢串計算業由各做手邀令工頭等於前晚八時許在滬城錫叙堂集議加工價尚未知其結果如何也

### 罷工風潮之防衛

▲鎮守使慮及匪徒 本埠油漆水木各工匠近因生計日迫紛紛向各店作要求增價並各店作則以現下營業難堅執不允致各工匠聚衆罷工相持不下茲聞上海鄭鎮守使因恐匪徒乘機煽惑為害閭閻特於昨日除飭徐警廳長派警加意防護外一面飭令上海縣沈知事速將罷工風潮妥為解決以免釀成事變地方云云

▲法總巡續派探捕 法總巡石維亞君前因南北市油漆各工匠要求各店作主增加工資未遂目的聚衆數百人在英美兩界擊毀油漆店玻璃窗水風潮益劇恐其擁入法界故派探捕嚴查在案現石君又悉木作各工人亦要求增加工資停工要挾而該作工人之數比漆匠又多數倍且查法界內所開水木兩作不下數十家深恐各工人恃衆擁入舊城滋擾故已另派探捕十餘名各帶器械在華法交界處嚴行查察如見有聚衆入界向各作主恃蠻滋擾情事者即拘案重究以保治安云

### ◎關於擴界與橋工之近訊

駐滬領事團因推廣租界問題開列草案十數條照會當道請即開議並將閘北杉板廠麥根路新閘橋工應與推廣租界問題同時解決等因茲悉浙閘橋樑工一節暫須與推廣租界一事及租界事宜關於界內外居民之意見及滬甯滬杭路綫之權限且該處係華界商場與荒野地方有別至於各該處地上地下公私建築工程尤應分別調查徵集地方人民之輿論以期彼此相當現已將地方官吏研究之草合同並人民意見書詳郵核示應候部復始能開議云云

### ◎保護由法回國之難民

江海關施監督昨接駐法公使胡維德來電以巴黎現有本國難民男女計一百五十六名刻由本埠赴使館請求回國現由法國郵船裝運來華約本月二十日可到除沿途川資已由該處籌給外並由某銀行匯寄回籍川資若干至時即希免收分別資遣回籍並請轉行沿途原籍各地方官妥為保護等因到施君已分別函行查照矣

### ◎檢察長預審暗殺案

暗殺醫生陳蓉舫及老傭婦之兇犯董兆桂卜阿奎等由法公堂解送地方檢察廳派員路訊候押候等情已紀昨報茲悉汪檢察長以此案若不親自研詰不足以昭慎重因於昨日清晨飭將董卜兩犯及鄰人侯王氏卜戴氏等由押所提出汪君升座預審被擾隔別審訊直至傍晚尚未退庭聞汪君午膳至三時始食其審訊情形照例應守秘密故不宣布

### ◎槍斃持械夥劫之盜匪

搶劫諸翟鎮侯清辛家案內之盜犯何乘坤丁玉山二名曾由上海鎮守使署訊辦在案茲經訊得該二盜持械糾夥行劫依律判處死刑業由鎮守使錄供詳准於昨日（二十號）午後三點四十五分鐘派兵押赴西門外刑場槍斃宣布罪狀如下上海鎮守使鄭為示諭事案准上海地方檢察廳移解諸翟鎮侯清辛家之盜犯何乘坤丁玉山二名並原贓證物各件到署發交軍法處審訊乃該二盜尚敢狡不承認嗣經傳警到堂指證並由事主認明原贓屬實始據該盜何乘坤丁玉山供認持械執槍糾夥二十餘人撞門而入行劫得贓不諱查該盜等糾黨至二十餘人之多執持槍械搶劫得贓表分屬實法無可恕罪無可逭應依懲治盜匪條例第一條第一款將何乘坤丁玉山二盜一併處以死刑以昭炯戒業經詳奉護照准除將何乘坤丁玉山二犯依軍法執行槍斃並飭緝逸盜暨將贓物給主領回外為此示仰軍民人等一體知之此示

### ◎宣布黨人罪狀

江蘇軍政執法處宣布章奎志顧諤二人罪狀云案准江蘇憲兵司令部搜送亂黨章奎志顧諤二名並鹽酸加利等藥到處訊據章奎志供先在第九鎮當兵後改第三師升連長去年因事撤差今年由何其昌介紹入亂黨與上海方振武余子厚通信並常與機關部總理季保坤接洽遂擔任買製炸彈藥料交顧諤收存運到清江造成以圖接濟黨人起事應用宗旨在推翻政府並叫顧諤寫志願書入黨是實顧諤供先在第三師當書記今年在何其昌處任開何為我介紹機關總理季保坤入黨代為寫信與上海余子厚催要款項為運動費製炸彈的藥料係章奎志買來交我放在何其昌房內收存各等語查章奎志係陸軍官撤差後輒敢圖謀叛逆投入亂黨擔任買製炸彈藥料意圖推翻政府擾害治安實為民國公敵若不從嚴懲辦不足以昭炯戒應照內亂罪一百零一條第二款執重要事務者論罪處以死刑照軍法槍斃顧諤在亂黨充當書記且將製炸彈藥料收存即屬附和隨行應照同條第三款附和隨行論罪科二等有期徒刑九年遞例改為發遣除分別執行外合函宣布罪狀為此仰諸色人等一體知悉此布

●檢出投河自盡之冤單

老閘捕房三百六十九號華捕張玉先前日巡至九江路河濱處見一浮起男屍一具當即回稟捕頭飭探張天林協同二圖地保張兆岐前往將屍撈起身上並無旁物惟於衣袋內檢出冤單一紙內書（名趙養田年六十八歲曾於前清光緒三十一年間憑媒主陳硯香之二十九歲胞妹陳愛珠為繼室現居新閘平橋路太平坊九十九號門牌因遭該氏欺侮且被用人阿金竊資等三人打逃出外負古稀之人是以投河自盡務望親戚鳴冤提辦）該探等即將冤單內之言向捕頭陳明捕頭即着將屍舁入斐倫路驗屍所於昨晨報請公共公廨王襄讞會同英康副領事蒞所驗得實係溺斃諭着屍屬棺殮旋即升坐公案命傳屍妻趙陳氏至案詰問並將冤單所書情由告知該氏即據氏稱嫁趙已有十年並無生育惟有領子現年十一歲與夫素無反目之事惟夫離家已有月餘前日由捕房派探到家詢問始知溺斃旋詰住居油頭路二十一號門牌之夫友方少雲來稱丈夫未死之上一夜曾在方家晚膳囑方代書冤單稱欲覓死方不允而去婦人實無欺侮情事乞審並據該管總董陸松侯投稱死者是伊表親未死之前時到我處言及陳氏不守婦道將伊逐出其細情有死者之胞姊葛趙氏諒能盡悉惟趙氏住居南市公義碼頭今日不及到堂趙氏之已嫁女現亦在此死者確非謀斃此中情形應請堂上詳細研究中西官會商之下以此事在方少雲到案不能明白論各證去候傳方少雲到案於下禮拜三覆訊再核

●溺斃人命之疑案

陸殿氏投法公堂控稱叔嫂陸徐氏前夜盜竊婦人之物由丈夫陸銀生出場向論互相爭鬧婦人上前帮同理論徐氏言伊不要兇你做寡婦即在目前爭論而散詎為日無多竟於八月二十五日晚有人將門撬開丈夫知是竊賊因外拘拿婦人在房中聽見丈夫言有人在此一語後寂聲息追婦人出外觀看丈夫已不知去向及至天明見丈夫已溺死在左近勝子橋浜內身上無傷當向陸徐氏通價徐氏已會虛逃去直至九月二十一日始在途遇見押控捕房供出實係袁金根所為業由徐氏指提到案求請伸雪徐氏供與胞姪向來和好豈有將姪謀害之理袁金根供陸氏指伊為兇手並弄婦人供出求恩查察其供實賣飯為生家住海寧路與陸氏家路隔六七里之遙況並無仇隙豈肯將伊夫謀斃做此干犯法紀之事聶讞員判袁管押候查明再核

●了却一條窮性命

寓居高昌廟江邊碼頭瞥字三百四十九號門牌之山東人曹鳳成近因窮困不堪難以度日於昨日午刻自縊而死當由方十二圖地保得悉立報高昌廟警區請為驗示

●是急病而非酒醉

前晚有身穿布夾袄下穿外國舊褲年約二十餘歲之某甲形同酒醉臥於北河南路上當由二百零四號西捕查見車入捕房押候再核不料至昨早四時已氣絕斃命捕頭將屍車送驗屍所午後由公廨王襄讞會同英康副領事蒞所驗明委係急病身死當據二百四號西捕稟明前情又據七十七號三道西捕稟稱是日下午四時在訊事房辦事至八時許由該西捕車一華人到來形同酒醉詢問姓名不答當即收押又有七十二號三道西捕稟稱十二時上差由詢事房往押所內查看死者仍睡在內每一小時往押所查看一次至次早四時許往查已經氣絕中西官判着地保先行收殮候查明再核

●神州醫藥總會開會紀事

神州醫藥總會前晚在延昌里事務所開會醫藥兩界到者甚衆首由余伯陶君宣佈開會宗旨略謂本會自上年十月初一日開成立大會承諸君子選舉鄙人為會長任事以來毫無建樹有負雅愛實深愧恧幸蒙各省同志熱心贊助設立分支會已達三十餘處會員日見踴躍而醫報近亦推行愈廣其餘各事正在積極籌辦此皆賴全國醫藥界齊心協力始能收一致進行之效現屆一年期滿任事各員照章應重行選舉茲議決於陰曆十月十五日二時特開大會選舉正副會長及各職員乃宜告解職當衆設票選舉並籌辦醫校醫院等事云云各職員已商假愛而近路紗業公所為會場通告各省分支會及本外埠會員屆時蒞會照章公推會場臨時職員即舉定監督二人招待十四人幹事六人檢票二人唱票二人錄票四人速記二人又議定十三晚先開臨時職員討論會佈置會場一切十四晚開歡迎會歡迎各省代表次由朱堯臣君云鄙人蒙各會員選為副會長之職任期一年已滿自問才疎學淺對於本會一無裨益今年大會時務望諸君子勿選鄙人為職員自願退居會員之列實心辦事較為有益云次各會員討論籌辦醫校醫院章程及預備大會種種手續散會時已鐘鳴十二下矣

●中華醫藥聯合會開會紀事

前晚為中華醫藥聯合會常會之期並發給全體會員證書會長費訪壺夏應堂丁甘仁韓華先諸君評議員沈級臣徐饑孫集松亭殷受田徐薪孫張杏孫諸君會計蔡事與仲虎君等均早蒞會醫藥兩界到會者二百餘人其證書之辦路歸本會以研究醫學考察藥品保存國粹為宗旨議訂章程呈由縣知事轉呈江蘇省民政長韓批准立案認為正式之中華醫藥聯合會茲有某君贊成本會宗旨入會公認為本會會員合給證書為據云云

●平湖同鄉會定期開會

平湖旅滬同鄉會訂期舊曆十月初六日（星期）下午二時在英大馬路洋貨公會內事務所補行秋季大會邀集全體會員籌議進行方針並討論醫院救與建會館等事以期聯絡鄉誼而固團體云

●寰球中國學生會之遊藝

寰球中國學生會昨日函告會員云本會現擬組織圍棋乒乓象棋圍棋競爭會優勝者給予獎品凡吾會員及本會學生有精於斯技而願與賽者請至事務所簽名或函告本會徐編纂書可也

●世界大同之先聲

法租界寶昌路衛實堂於每星期下午四時例開教務聯合會由各教名人演說教理昨日下午四時開由該堂李佳白博士演說波斯國波海會之精神與其作用按波海會為波斯國新發明之教會其宗旨純粹在於統一各教破除種族國家之見力求世界之和平故其會中亦含有各教分子誠大同之先導也有志世界和平者曷往聆之

●不許開演木人戲

工巡捐總局長朱君據商人施熙萊稟請給照等因昨日發出批示云稟悉查三層樓開演木質人形劇殊多危險且該處華洋交界車馬擁擠不堪允准該生事端所請礙難准行仰即遵照此批

●取締艒艒船

工巡捐總局長朱蓀丞君查得西門外斜橋一帶浜內近有一種艒艒船任意停泊大都由法新租界驅趕而來殊與路政水道俱有關礙且查此輩客民易招匪類若不嚴加取締殊生後患爰特函致淞滬警察廳長轉飭第二區警察署署長每日撥派長警驅逐不許棲泊以免盜賊混跡云

●車夫推跌主人

汽車夫李銀發因駛車不慎在北浙江路撞倒錢阿桂所拖之黃包車碾傷錢之腳骨並跌傷坐車婦人陸金氏由捕將李拘解公共公堂訊押候究在案昨晨由廨復訊原告偕沈奐氏上堂訴明前情訊之李供是日係主人龍文耀自行開駛致肇禍中西官以李不應推卸判押兩月以儆

●汽車撞傷女孩

前日午後九百零三號汽車開至北四川路將女孩倪彩華撞倒跌傷足骨當由一千零三十五號華捕查見一併帶入捕房捕頭飭將該女孩車送同仁醫院療治再核

●探報鬥蟋蟀場之布置

前有踏棍陸阿祥趙阿五等在五區橫浜橋堍積慶里內開設鬥蟋蟀場抽頭漁利經薛署長查悉稟請徐警廳長函請美捕房協拏未獲昨又據該區偵探報告謂該棍等於前日起仍在該里後堍沿河屋內開擺聚賭凡各門戶派場時先向該簿眼房購買籌碼（名曰菊花券）分一角一元兩種券上載菊花一叢者作洋一角十叢作洋一元賭時即以此券為輸贏之目的物預防警署捕房拿辦時為脫卸之計薛署長以該里雖無華界出路究在轄境之內故已據情詳報廳長請示核辦矣

●滬濱近日之天氣

連日濕熱鬱蒸不似深秋天氣至前日黃昏時忽然降雨且有雷電夜中雨更大自此熱度漸降昨晨雨止而東北風大作滿江中湖水漲滿午後竟溢至岸上聞公共租界泥城浜一帶之牛莊路湖北路漢口路浙江路寧波路及南市外馬路等處均水深及踝行人頗為不便云

●三誌挖開板壁之疑竇

浙江路張萬和雜貨店主張章氏偕子張福中控比鄰福康雜貨店主傅炳森與夥朱老四串通挖開板壁將火油餅至伊店木箱內希圖縱火圖賠保險銀兩等情業經捕房將傅朱二人拘解公共公堂訊供押候澈查在案昨晨由俞代讞會同英領事晉君開庭至該處會勘一過即行返署命將傅朱二人提案研訊先由捕房代表牛門律師上堂聲明前情並將賬簿呈案請察訊之被告延律師上堂代辯並向原告張章氏盤詰良久中西官會商之下判被告還押候會商堂讞宣佈

●承印戲券之意外

三馬路二百四十一號門牌某印刷店因代施兆炳等印刷偽造華仙魁兒戲園之入場券被控昨由捕房派探將該店主朱心法傳至公共公廨華仙園主袁來臣即投案請究訊之朱供係不相識之人囑令代印不知其偽判朱存洋五十元保出候下禮拜五帶同施兆炳等質訊再核

●駐甯德領來滬誌

駐寧德國領事前日來滬業紀本報茲悉該領事與大與膠督之子耀不律紹同來聞與駐滬德領事籌商青島德人之安置辦法云

●領事答謝縣知事

上海縣沈知事曾於蒞任之後往謁駐滬各國領事並紀前報昨日午後瑞典國領事賀德門君偕同譯員陳子蘇君又和國代理總領事鮑格君等各乘馬車先後詣縣答拜沈君預飭地方巡警持械在署門口站隊迎送沈君身穿禮服降階脫帽歡迎至花廳上款待茶點晤談良久賓主和相繼告辭沈君送至署門外始握手而別

●拐賣女子之敗露

南京婦人王江氏之十四歲女兒王占子梁馬氏之十五歲女兒梁如意近被同鄉人王忠林與左文串拐來滬將王女賣入山西路三百零五號張王氏所開之花煙間內並將梁女賣於牛莊路十四號門牌葉湄氏所開之雉妓院為娼前日經該兩氏來滬偵悉報請捕房將王與二人與女及張葉兩鴇一併查獲案奉捕頭諭着分別押候解公堂請究

●串令賣娼之處分

無錫陳小弟與梳頭婦人陳張氏串拐達商律師處婦譯吳溫卿之領女雲寶托蟻媒王泰華得洋三百四十元賣與廣東路二百五十四號妓院內妓傭陳阿壽帶往廣東圖賣未成實復帶回被巢之內姪姚祝如在途撞見鳴捕將女與陳張氏一併拘解公共公堂判女先交原告領回陳張氏押候提齊人證再訊在案昨由捕房將陳阿壽王春華獲行拘獲連同陳張氏一併解案經王襄讞會同英康君研訊之下以巢雲寶所供情形前後不符所指誘拐並無充分證據惟不應串同令女賣娼判陳張氏陳阿壽王春華分別各押一月女交巢漢卿領回管束

●緝獲藉端攫物之衣匠

紅幫衣匠姚錫山因與張福堂等至塘山路王榮生家冒充包探以搜查贓物為由乘間攫取王之衣被張等已由廨獲案訊明分別押辦而姚則在逃已久前日亦經捕房拘獲即於昨晨解至公共公廨訊明判姚押一月以儆

●盜賣房屋之枝節

杜顧氏至法公堂控稱婦人有地一方租於包裕清造屋年期已滿將地收回包即將所造房屋售於婦人議中言明價銀三百十一兩立有憑據其價銀已於八月初九日如數交清詎包不肯將屋交下向論不理求請訊斷經中西官准詞出票傳訊間法領事署忽接陸文庭出面之英文信一封內中均係謾罵之言昨日傳包到案詰問此信係何人所寫包供商人不知胞姊馬包氏或能得悉旋即傳訊包氏據供陸文庭並不認識婦人亦未寫過此函或者係某人供至此忽又不言中西官問究竟何人答稱實不得知遂判包氏限七天將寄售之人交案訊究判還再訊顧氏之案顧氏呈上憑據求請限交包供房屋業售於顧氏內有裝修灶頭及井一口又玻璃燈一盞不在所議價洋之內商人須一併取還如不取還須加洋若干聶讞員以據上並無裝修另行加價字樣顯見有意不交判由捕房將包裕清押至該屋內將灶頭及燈由包搬去房屋當場交顧氏收管如違究辦

●中人方始脫累

楊介山前向蘇錫山借得房屋基地租單一紙托沈裕嘉向錢文祥抵押洋銀後楊將本利交於沈裕嘉前往取贖詎錢收洋後又

孟河費繩甫先生之子 徐相宸由鄂返滬 先生前應湖北彭武上將軍段公之召赴鄂本擬速去速歸經段公及彼邦人士一再挽留現段公貴體漸臻康復先生昨日方能回滬今日照常開診久勞抱病諸君懸望

孟河費繩甫先生子 子敬內外科遷寓 英大馬路小菜場對面 門診一元一角 出診四元六角

久痔斷根不發
現售每料二元 每料五粉收洋本洋四元 單料每盒一元 ◎本處分設南京花牌樓 ◎天津北門獅子胡同忠成園內

盤店聲明
九畝地元大南北茶食號因趙洪記另有別就邊中將一應生財盤與福興恒為業自盤之後所有元大一切往來概歸趙洪記理楚與福興恒無涉以後往來亦與趙洪記無涉特此聲明 元大號趙洪記啟

審國軍轉抵於人甄不交還迫至蘇控法公堂具控稿已遞案備
則開風進去因此原單雖以追還由公堂登報審執單之人於十
四天內投案聲明候核調閱追限無人到堂故將原單作廢函致
上海縣知事另給新單在案現在議員以稿在押已久復傳原告
訊問蔡稱在知事署具案後會向地保說明惟新單尚未領到中
西官會商之下判楊開釋候再由公堂函致縣知事另選新單着
蔡自投縣署具領

●閘北之烟禁

閘北檢察分庭前日將訊實烟土犯分別起訴經審判分庭孫推事判決高貴有帶嗎啡一大包又五十三小包罰洋五十元蔡成實帶土六錢罰洋二十元王寶林帶土四兩罰洋七十元潘任興帶土十三兩罰洋一百六十元唐長有帶土三兩半罰洋五十元潘震帶灰一錢罰洋六十元瞿建功帶土十兩罰洋一百十元胡長青帶烟四兩罰洋一百元

警廳前日又查獲私帶烟土犯孫大之一名五區查獲陶金生蔣勝高李紀剛袁德泰陳春林顧巧泉李春寶金葉清張瑞芝張成有等十名抄出膏土丸藥共六七十兩一併移送檢察分庭押候起訴公判

●介紹

留美中國學生月刊英文報一册撰述者皆留學界之泰斗及美國大學之著名教授所論皆民國重要問題實爲研究留學界情形及有志英文者之良好導引今第十卷第一號亦已出版名言宏論美不勝述其中如胡適之論日本與膠州及馬寅初之論鹽政皆留心時事者所宜知此種月報歸上海嘉林書局及伊文思書館發行定閱者或與寰球學生會朱少屏君接洽亦可

✻雜評三✻（翁）

●天人之潮

吾昨嘗今日勞動界已趨於形見勢絀之時蓋言爲生計所迫眞相漸露不得已而將奪出於强迫之途也論深業木木工相繼罷工後又有成衣匠要求加價之事風潮將愈演愈盛而天時亦復暖熱潮水盛漲溢於馬路一若與人事相應者亦不異歟

今之言道於防黨人盜匪外又多一預防工黨之關係然防工黨之手段與防黨人盜匪異宜主和平雙方勸導面不可。

✻來件✻

精沙被廠且工人無知識者多尤當嚴禁酒類防禦他人所鼓動乘機而利用之也

●小學國文科讀法商榷會簡章

一宗旨 本會專就小學國文科讀法發表實地研究之心得由各會員互相商榷以資讀法教授之改良進步

二組織 本會以江蘇省立第一師範及第二女子師範兩校附屬小學校教員爲基本會員聯合吳縣常熟崑山吳江四縣小學教員共同組織之

三會員資格 以現任小學國文科讀法教員爲限

四會員額數 以百名爲限儘先報名者入會

五職員 本會不設會長即以兩師範附屬小學校主事爲主席其庶務書記編輯等職由主席臨時推任之

六入會方法 有志入會者請將意見或方法列爲議案（每人以一題爲限）并開具姓名校名通信處於本年十二月十五日以前寄交本會由本會填寄入會證券無議案者謝絕入會

七會期 中華民國四年一月三日至六日但得延長兩日

八會所 蘇州齊門內三元坊江蘇省立第一師範學校附屬小學校內

九商榷方法（一）每日定時開會由主席排定議事日程逐次交議（二）會議時先由提具議案之會員說明意旨然後由他會員公同討論之惟每人說明或討論之時刻須在十分鐘以內（三）商榷之結果由書記員紀錄并發刊報告以發表之（四）臨時有適宜機會敦請名人到會演講

十經費 會場經費概由兩師範學校附屬小學校擔任

十一寄宿 遠地蒞會之男會員得在第一師範學校內寄宿女會員得在第二女子師範學校內寄宿每人每日繳膳費雜費銀一角五分（被褥等須自行携帶）

十二旁聽 凡欲至本會旁聽者須先期與本會領取旁聽券（旁聽人數以會場能容爲限）

通信處 蘇州城內三元坊省立第一師範附屬小學校
小倉口省立第二女子師範附屬小學校

●上海鎮守使致中華眼鏡公司函件

際茲歐戰劇烈之秋即商戰劇烈之世夫戰之云者非器械日新不足以占優勝之地位中華眼鏡公司爲華軍醫官侯君光迪得參觀機器 聆光室研究其光學之精細欽服其出品之精良適知經理斯事者爲光學專家周君慕韓研究光學十餘載之實驗始克臻此余或爲吾生既知戰之劇烈器械新則優勝何試公司之出品不相謀而適相合耶蓋機械目則視精測遠似無誤線準準則量度無誤似也差則無不屬按徑口之尺寸近則無不合機關之靈通欲光者放之欲光者補之則操縱自如斯器斯品出可知商界中一戰而捷市上之劣者將失受覆將日中華彩日月爭光冰晶其質金玉其相當奮發沐浴陰陽潤霽萬無微不彰辨歐西而上之可以雄平四海匯靖入覽 上海鎮守使鄭汝成撰贈

✻來函✻

●公民黨山西支部對於徵兵問題懸賞布告

兵者國之大政中國古代兵民合一有事隴發事畢歸農意至善也後世召募盛行久而法敝前清季年亦思採仿泰西各國徵兵之制度以救其失於是練兵處奏定軍分三等儲常備續備後備之名令各省於各州縣先設選驗處所按格精選不得濫充身家既確嚴其逃緝此辦之募兵改良可也而於東西各國徵兵之精意尚相去遠甚蓋列强競爭均行舉國皆兵之制而其國民當兵乃憲法上之義務例如國民十八歲入兵籍至四十一歲兵役義務始滿退爲平民其間二十四年以步兵二年退伍計可退伍十二次養兵一人可收十二人之用總有時額滿十八歲者不能全然入伍即遞減之養兵一人亦可收十人之用是故各國常備兵十萬戰時頓出百萬之多識者謂二十世紀國競劇烈非此不足以圖存但徵兵係國血稅實行爲難着手之始先有精神形式之兩大預備所謂精神者何即普及國民一般教育鼓吹提倡國民願入伍之精神是所謂形式者何即地方警察能嚴密監視國民之良好能力是我國當如何籌備遞行始能得徵兵最捷速之效果試詳言之

一賞格洋一千元

二賞格或一人獨得或分配於多數及格者由本支部酌定之

三所撰之答案以其方法確能施行於現在之國家且以最少之年限能收良好之效果者爲得賞之員

四答案須分與列表接年設計如設有特別機關應將經費預算詳列之

五答案中如有關係秘密者應於來稿上註明

六答案請寄山西太原同武將軍行署副官處代收轉交

七得賞之款或由本人向本支部親自領取或委託妥人代領或委託銀行及殷實商號代匯均可但匯費坐扣

八答案以三個月爲限期


咽喉科專家張頤卿先生 救我兩命

前日內人與小兒同患喉症即延名醫診治無效日益危殆喉關滴水難進又以重金延致中西醫數人俱謝不治正惶急間幸得舍親代邀張君來家一診服藥後果然起死回生不數日遂得全愈 Z599

上海四明銀行廣告

本銀行總行開設上海寧波路分行先設寧波江北岸溫州府城內兩處重要營業章程 各業商號往來 商業櫃 儲蓄櫃 T376

購丹磐者注意 Z715

上海新開寶成德記銀樓擇於舊曆九月廿三號初五日開張廣告 Z913

上海昌記呢絨洋貨顏頭批發

上海廣昌號戒煙丸漲價

本號向在虹口廣東街東華里今因翻造房屋遷在外虹口東方於陰曆九月十五日起每罐一百粒售錢六百五十文烟癮一貴錢每丸五釐地減購原班回件批發照售八折

毛湘泉 改良灘簧 承蒙紳商學界相邀賞顧已價克 送法 京蘇滬至四馬路東首 205

京都 德韻堂 王德岩 小雙全 文武戲法

菊花特色大會 538

感謝規矩名醫 汪家田 622

藥房出業 414

遺失過期票 613

催取押包聲明 Z380

競舞臺
特煩馮藝員子和編排最新愛情悲劇
自由淚
准于陰曆十月初五即禮拜六夜起演 Z308
陰曆十月初六夜准演重排泰西事實新劇
法國拿破崙 Z309

春柳劇場
新添戰景雪景野景及鮮艷服裝
初五夜准演
新編家庭悲劇
不如歸 Z96

懷德堂老醫局 珠珀白濁丸 Z14

誦清堂藥室 花柳病科 胡純香醫生 遷移廣告 Z215

京都 邱現榮 小邱來 小寶奎 小寶順 文武彩燈戲法

京都天德堂 奚占一大醫士 立保單 94

泰興公司廣告 上品奇香咖啡 664

怡昌洋行經理意奎推勒而火險有限公司廣告

治愈癩瘋原信 弟梁旭生頓首 139

上海乾發綢緞皮貨號二十年大紀念 於舊曆十月初五紀念日起各貨特別放盤並另贈品物七天如蒙賜顧請駕臨城內三牌樓南首張家弄口便是 零整批發 940

安睡藥 每瓶大洋一元 每樣袋大洋三角

戒煙雪垢丹 上海老垃圾橋南首洪德里內南洋夏新公司啓

參茸海狗腎廣嗣金丹 返弱爲强 233

門面出租

寶善街丹桂茶園初五夜戲大減價正廳一角登樓二角

小楊 小月山張一陳林小 金 一 月 月 小 月 蓋 小張陳月月楊
文奎 二桂 小小小一小 黑月蕙聲文 陣裡紅桂紅月 蓮文蕙裏桂文
奎 艷雷峰梅燈春 笙 風 陳飛珠 山 月 樵 仲艷峰紅紅奎
泗洲城 二進宮 大白水灘 雙 珠 鳳 綠 牡丹 頭 本 珍珠帕

法界迎仙鳳舞臺男女合演日戲大減價頭等正廳一角
十月初五日戲 頭等包廂二角 特別正廳二角 二等正廳五十文 三層包廂六十文
馮 小梁沈 蓋 郭 三狗王應小小周陳 ●●●●●● 謝洒 陸 白小
春 奎穆俊七省雲峰盞肉祥寶吉鳳福燕 小孟七 秀金 呂阿
文 子圃堂殺勸四探燈紅雲蓮瑞池全奎劉松亭鳳紅 菊 芬 布四
昭關 白良關 狗妻郎母 大八美 溪跑 小花 皇 提雷 莊 下河 東 杜 十 娘

法界迎仙鳳舞臺男女合演夜戲大減價頭等正廳二角
十月初五夜戲 頭等包廂四角 特別正廳四角 二等正廳一角 三層包廂角半 日戲逢禮拜六日准演
小蓋白筱王小 ○○○○○○ 小 劉小 應 周陳 王 洒 陸 謝
穆七呂吉祥鳳 狗肉紅 ○○○○○○ 鳳松 燕福 金 秀
子省布瑞雲池梁俊圃孟七池亭寶蓮全奎克琴紅菊芬鳳
搖錢樹李陵碑淹七軍落 馬 湖 全本孟姜女

大舞臺初五日戲 大減價 頭等正廳三角 二層包廂二角 特別官廳四角 特別包廂五角
十月初五日 每逢禮拜六 禮拜日准演 特煩全部文武戲 最好手拿演准
小范 武 萬何 眞伍王七趙雲 小 沈 李 殷 賈 蓋
桂少臣鑄 家 盞 小桂月永歲如中 韻 春
枝山捉 燈聲芬華利紅泉鳳如意秋春來虎璧雲俊卿
放曹(花頂)(紗洗記)四泗洲城 葡萄會 大戰合肥 花 田 錯

大舞臺初五夜戲 大減價 正廳四角 三層包廂三角 特別官廳八角 特別包廂一元
范萬小 王永利 小七小 賈 孫王蓋趙 劉 李眞梅殷
少蓋桂 如意歲 紹永俊如 春 小桂 榮春
山燈枝沈韻秋 紅 紅 達子璧雲 業利卿泉 鴻 聲 來芬齋虎
元妙觀嘉興府梅閣 十 八 扯 全本三國志赤壁鏖兵

競舞臺十月初五日戲大減價 特別包廂三角 特別正廳二角 頭等正廳一角 二層二等一角
鄭張邱趙 夏 夏林馬湯許張 夏 馮 楊 周 邱曹
珮順沁文 月樹飛雙奎蓮 治甫
秋來如連 月 珊 華勳珠鳳官生 月 潤 子 和 四 立 鳳 文 雲 臣
前後本 玉 堂 春 頭 二 三 四 本 男 不 男 女 不 女

競舞臺初五夜戲 特別包廂七角 特別正廳五角 頭等正廳三角 三層包廂二角 今因天雨假座以後照舊仍
十月初五夜戲特請前新舞臺全體超等優伶准演二馬路新新舞臺原址
夏張趙夏 夏 周林劉許 張林邱周夏 馮 楊 夏趙張林邱
月連文月 鳳樹漢奎 順樹治鳳月 月文連樹沁
華生連潤 月 珊 文森臣官 來森雲文珊 子 和 四 立 潤 連 生 勳 如
全本明末遺恨 新排新劇全本自由淚



隸鉄蓋世耳聾還聰丸
人患耳聾○有此蓋世奇方○謹告同胞○服後立聽神效○請速購試○良藥天下無雙○不靈欺人○罪我惟天
凡世人患耳聾之症甚多市上所售該藥林立不少然往往僞肝以致耳聾目昏總不靈驗虛氣虧血脈不能流通呼吸不得方法主人得世傳秘方加工精製久煉成丹專治男女老幼兩耳不能靈聽收效然患耳聾者服之立見奇效火上炎水不下胃熱相火等症
再陰生律液淨除火退虛熱妙在服後神清氣爽身體強健永無復發之患屢經試驗萬無一失中外聞名耳聾痛不聞等症本
速無之功早康仕學商界信服至效至驗允推萬國九洲耳聾返聰之妙藥也一服萬無一失
之至每瓶二料包可全愈每盒一元每料六盒洋五元郵局函購原班同件



# 民鳴社
電話三一四一 減價券一律祇收大洋四角
今晚加演新奇特色五彩活動影戲
十月初五星期六日戲
三 雌 老 虎
十月初五夜准演
# 孽冤鏡
此劇係上海著名文學大家吳雙熱先生所編其中事實情形遍眞大有可觀非貿然從事新劇者所可同日語也



# 申舞臺
滬南興市公司商辦
開設南市十六舖前新舞臺舊址電話四十四號
(夜戲)特別頭等(包廂)四角 特別頭等二角(正廳)三角 三角半(幼童減半)
十月初五日戲
薄 倖 郎
十月初五夜戲
果報錄



# 春柳劇場
謀得利東口 大馬路 電話一九九○
價目 日戲 夜戲 特別 三五角 ○○ 幼童減半 頭等 二角 一角 一角 僕役
十月初五日准演
沈 剝 皮
十月初五夜戲
新 不 如 歸



# 春柳劇場 特別啟事
本社劇場新排新劇甚多因配置背景不及提早致累各界紛紛函詢良用歉然茲已督促工師趕日趕製准十一月念一號禮拜六晚(十月初五)開演新不如歸一月念二號禮拜晚(十月初六)開演蝴蝶夢十一月念五號禮拜三晚(十月初九)開演愛晚亭劇之布局不特陳義完善所用背景尤有雖景楓林戰地景夢景西湖景均係新製誠可爲空前絕後之名劇屆時尚希早臨遲恐向隅也



感謝懷德堂淋濁丹藥
名不虛傳的家名醫書
只此一家的眞
# 治淋濁塵眞靈丹
余患淋濁之症已二月有餘受累苦不勝言痛苦難言服藥無效藥各不靈中十分憂悶承友指示六馬路中市朝陽里隔壁懷德堂王雨香先生醫治即服丹丸萬年橋西恒和酒店
一元一服其症即愈其血淋立止其痛立止其症不服一丸三點鐘即全愈又丸三服速效立止●懷德堂之丹九藥小便也●特此登報以謝先生



京都
# 田永奎
小金貴 小金鳳
文武戲法
去歲有聘洋商請出現洋滿回合同期六馬路申永寓書院一西百致四十號路如定各界口立四府寓召選廣泰十里四號永格啟



上海奬券公司贈物廣告
福康祥配 良七 膏號 謹擇於陰歷十月初八日開張
本號向在鎮江開設有年所售各種上等鹿茸人參各項丸散膏丹無不道地貨眞價實久爲各界所信用今來滬開設分號於上海大馬路...



丹桂第一臺永記公司初五夜戲 特別包廂 八角 頭等正廳 一角 六角 二等正廳 五角 三層二等 三角 二客座 包廂○本台無○ 優待券 永不記 暗戲 恕不送
海 雙 小 月 趙 蓋 叫 天 志 馮 貴 潘 三 唐 李
紅 棠 大 處 楊 樓 君 玉 李 德 山 奎 俊 卿 月 樵 麻 子 靜 庵 少 棠
勢相砒砂痣罵曹操花田錯花蝴蝶全本博望坡



# 大舞台 劉鴻聲
十月初五夜戲准演拿手好戲
前本三國志
全部三國志赤壁鏖兵 自蔣幹盜書起至借箭打蓋巧計東風草船借箭火燒戰船華容道 關公之義 魯肅之 後 周瑜 亦同 工異曲 足爲生色



# 大舞臺
初五日戲 二等 二角 三層 三角 包廂 四角 特別官廳 五角 特別包廂 八角
夜戲大減價目 二等 正廳 四角 特別官廳 八角 特別包廂 一元 三層包廂 三角
小 七 賈 小 李 趙 蓋
如意 歲紅 璧雲 達子 春來 如泉 俊卿
日戲 葡萄會 夜戲 紅梅閣 日戲 四泗洲城 夜戲 金錢豹 日戲 花田錯 夜戲 十八扯 夜戲 十八扯(兄妹串戲) 日戲 大戰合肥 夜戲 全本三國志 日戲 四泗洲城 夜戲 全本三國志 日戲 花田錯 夜戲 全本三國志



羣仙茶園初五日戲大減價正廳一角
十月初五日戲大減價正廳一角名角合演一齊登台准演拿手好戲
小小金小小小朱 草 草 花鳳仙 一 紅 小
鳳寶月仙長鳳黑仙上 上 飛 賽勝奎 千紅菊花 連
南京城 新安驛 伐子都 大少爺



羣仙茶園初五夜戲(二等)正廳一角
初五夜戲大減價二等正廳每位一角特煩名角合演好戲
小洛 金 月仙 草 紅菊 花 露蘭 春 楊 鳳 華 目 小
雙 城 風 波 亭 黃金 拾 蓮 救 母



# 包愈花柳毒門永不再發
上海彭壽堂包醫一切毒瘡治愈者無數犀黃解毒横痃專治小腹兩旁生核作痛貼之未破即消已破即斂每張一元
另有珠黃生肌止痛拔毒下疳散每瓶四料二元
本堂始創犀黃八寶化毒丹製煉之精用藥之眞奏效之速爲仿冒各家所萬不能及
楊梅結毒下疳橫痃小便破爛一切危險之症服之無不藥到病除二十年
症或用酒或用粉升藥收毒入骨發寒發熱將筋骨四肢無論新舊
生男育女身强力壯屢試屢驗神效無比眞天下奇藥也大瓶四元小瓶二元
上海河南路七號洋房彭壽堂藥房啟



第一臺 初五夜特好價 正廳五角 三等一角 頭等二角 包廂六角
五戲商煩戲目
蓋叫天 趙君玉 小楊月樓
花蝴蝶 花田錯 罵曹操
馮志奎 貴俊卿 潘月樵 三麻子 唐靜庵 李少棠
# 博 望 坡
捉候頒 三國志
破黃巾 皇叔升 論報 劉表 利州 劉公 三求 妙計 諸葛亮 秘授 江夏 討 新野 受令 軍師 用兵 張飛 誤卯 轅門 關公 火燒 望 博坡 趙子 迎敵 敗陣 驗首 張飛 請罪 ... 讓 仇 求 子 守 亮 奪 符 初 德 關 賞 博 龍 假 級 自



# 春柳劇場
初六夜准演
新編新劇
# 胡蝶夢

本劇女人各柔或快或而別愛支西滿中目可高...



# 戒煙訣君注意
學日本藥學士 戒烟新藥 戒煙不吐不瀉飲食如常七日斷癮…
浙江巡按使 戒烟必讀 各省巡按使札飭各縣勸戒烟
總發行所上海浙江路七七五號

# 申報第四張

中華民國三年 西曆一千九百十四年 十一月廿一號星期六 舊曆甲寅 十月初五日 共四張

## ❋游戲文章❋

### 食客小黃傳 (許瑤)

余家有食客黃姓性戇直倜儻其怒輒咆哮不可嚮邇然與兒輩嬉則又弭首貼耳媚態可掬家中人因呼之曰小黃小黃今春忽愛宗曾喜與折白黨少年伍每當夕陽西下輒三五成羣結隊漁色手段殊有奇處小孝阿花者貌頗妖艷嘅主人他出往往效桃花女郎裝束徙倚門前搔首弄姿以故里中儇薄兒常躑躅于鄰門左右黃遂施其勾引手段未牢月竟入殼顧鄰姓門禁甚嚴黃與花通須乘主人不及察私會他所一夕鄰家被竊主人起視見灶壁間已鑿一巨孔而遍覓阿花已渺不可得有婢曰阿咪者素與花不相能乃以花與黃通告主人大怒越日小花靦顏歸主人褫以木梃逐之出黃故不事生產衣食宿三者向惟主人是賴自小花被逐彼此一無所有初尚僦居小屋作牛衣之對泣漸益不支甚至夜行露宿終日不能謀一飽小花不堪其苦遂於中道辭去向之同命鴛鴦頓成分飛勞燕亦可憐矣識會有黑兒者黃之中表妹也方自遠道歸頗有積蓄黎一胡猻小黃既延其色復利其財又施其勾引手段矙新劇之能博時人憐也約黑兒以胡猻爲戲遊藝江湖黑兒從之別僱一人執竿木每至一處布場於市樹竿約繩爲欄鳴鑼以聚觀者村童巷女咸嘖嘖嘆黑兒佳也黑兒尤愛胡猻常俯伏於地使胡猻跨其上往來馳騁以爲笑樂觀者咸鼓掌賴賞金錢無算黃亦時時尤而效之久之黑兒別有所私黃乃盡卷錙重歸海上自是益放浪不羈每食必赴大菜之所豬牛排骨其嗜好也而汽車馬車中亦時見小黃探首於外顧盼自豪瑤長髮齊肩光可鑑人或藏辮於衣領之內者此非新劇中人之醜態乎小黃則力矯其弊以爲拆白生涯服色必當表異於衆乃作古躁士裝五月披裘雖盛暑不去身汗流氣喘舌長三寸識者譏之笑之而小黃不顧也一日某新劇場演古裝殺狗記全本小黃奮緣得客串其中頗自以爲榮顧臨場忽忘劇本中語不得已扮一黑狗登場演至勸妻一幕起武生者遽以鋼刀加其項一若真開殺戒者黃大驚而號聲震梁屋座客鬨堂而起門警入內干涉指黃擾亂場規又見時方初秋已茸然御裘衣目爲妖物遂執送警署警長將循例以藥液化其軀殼幸小黃多方求免然自是不敢再履租界一步矣日者朝露微晞晨光入室一躍而入我廡耳目灼灼其有光俯首哀鳴搖首擺尾者非小黃耶蓋離我家已半載備嘗艱險悔禍來歸主人念其舊日代防門戶之勞姑仍設諸食客之列是夕門未加鏈夜半忽聞黃怒號聲甚急家人聞聲咸起見一悍賊與小黃相搏小黃已飲數刃然猶力噬賊人之足不稍釋遂得執賊以付警察小黃負創良重延至黎明而斃焉以草席裹之瘞之荒郊憫其死事之烈乃耕猪瘞而爲之傳

## ❋海外叢談❋

### 擇壻訣 (梅郎 可可)

美女士獨孫葭狄克司近著有擇壻條例登諸報端其文云世間女子之所認爲至重要至密切之一事而萬不可以不經意者其惟擇壻乎蓋女子所仰望以終身而共同製造未來之幸福者惟賴此良人耳苟不慎而有遇人不淑之嗟則閨房之內必無良好之結果彼女子所受精神上之痛苦庸有既乎乃我觀夫世之女子用其心思腦力於擇壻者反不及用於選擇新流行之裝束品化妝品者爲多至於願訂白頭盟深嚙臂從未反覆三思其人是否與有結婚之價值而可永久保持其未來之幸福者是豈異不知晨夕與共生死相依之夫壻較新流行之裝束品化妝品爲重大而有價值乎蓋亦苦無選擇之標準使彼女子得於相壻之時用以擬定其所傾心而鍾愛者果爲良人否耳自來婚姻之能力每易演出奇奇怪怪不可思議之活劇蓋男女之愛情既深往往迷而不悟能知其所愛一方面之行爲甚或類於禽獸而直以禽獸視之者甚鮮以近於禽獸之人而仍視若心坎上之至寶者比比皆是能不亢不卑以適合之意待其妻者甚少往往在外則若天人入室即同厲鬼爲女子者於是每苦無良善之法以一卜其心上人之果可託終身與否茲下列之十條閨閣少女總閣娃其殆可視爲求凰之譜而按圖一索也乎

(一)擇壻須擇體格健全之人體格健全乃爲人生幸福之母如其人無醫生之健全證明書者切勿與之結婚此則不僅爲閨房之幸福計亦所以尊重自己之生命也苟能者此則將來健全之寧馨兒亦可操劵而得

(二)擇壻須擇其性情溫柔敦厚和藹可親者切勿自恃有天神感化之手段愛情同作之化用而歸雖沉酒浮蕩苟稍運其不可思議之魔力即能使之潛移而默化何則蓋不幸有過而望其改易若擇無容改過無過可改者之爲愈乎

(三)擇壻須擇其人已有確實證明能證明其人之能力已能於社會之生計界上卓然占一席之地位而不至倚賴於他人者蓋凡人能用自己之腦力而得每年二十五元之入欵者實遠勝於納袴子弟之專賴父蔭而取得其父每年二萬五千元之供給如爲暫時落魄窮苦之少年而可決其中年必富者與之結婚亦尚無礙若不察而委身於浪用金錢之少年則桑榆晚暮日暮途窮之悲慘或恐不能免矣

(四)無可擬之能力足以贍養其家室者勿事之暫時困守有期可待固屬無妨然終身困窮亦至可慘是故其人果屬暫時失業亦當確審其實具勤勉之性質資之力一旦風雲際會富貴逼人即可詭致達者而後可否則彼愛神之魔力巨大無窮一受其愚恐將終身受苦而無開顏之日矣

(五)氣稟與顏表之如何亦須注意粗暴之徒較之沈酒者破家尤甚且於花晨月夕亦必少溫柔鄉之樂至是襲之粗暴之人亦弗可嫁 (未完)

## ❋小說❋

### 滑稽小說 魔玉 (二十四續) (卓呆)

二十九

頑公讀了數行方纔的預想早已烟消似的消滅了房屋劈頭像在那裏搖動只見寫着道

愛弟如握別後忙碌殊甚木無暇作書致候甚歉事有萬不能不爲吾弟告者然吾弟知之恐非吾弟之幸或反足增吾弟之憂慮耳

欲述此事我幾不知從何下筆其事跡一若夢境脫果係夢境則我將舉吾所聽以求此夢之永無醒時

吾弟出發之後吾父突然一變其性異實非楮墨所可形容我言之弟必不我信也

吾父邇來迥異平時恒酒一如兒童我等幾直呼之爲頑童矣我父開之亦不怒轉目視我等而笑瞻昔之我父豈若是快活哉脫聞我等譏嘲必將勃然大怒輕責並至

我父亦不赴市街偶爾出門僅觀覽街頭傀儡戲猴兒戲耳午前必召集左近兒童至我家於庭中作兵隊之戲或以火藥實小砲中爲戰爭之演習彼傢伙文論府之木館已穿有七八孔矣雨天則在室內角力桌椅等類損壞幾半

日前購得影戲器一具命我按風琴彼則登壇講解一若市間一影戲館然

昨日與兒童爲擊劍之競技與緞過高致破壞中之大書衣錢我父拾之又作萬花筒及七色鏡其技藝可謂巧矣

最有趣味者莫如動物園會齋中之器物已悉數他徙改設動物園矣鬼狐松鼠之屬幾遍一室種種小鳥又別劃一區不日且有水族館之施設

廳事中之裝飾品亦悉更換壹去昔日之名人書畫今則易爲六十名人肖像以及五彩石印之西鄉隆盛等人物矣

還來將舉行懇親大會我父擬招待全鎮兒童作種種遊戲且備有盛筵吾弟脫能暫歸赴會亦一幸事

奇哉我父何以俄然變爲慈愛可親之人歟豈彼特欲買我儕年幼者之歡心而故改頑固吝嗇之習慣耶父母恩重如山於此可見

漫游印度之叔父前日又抵我家今尚住宿於此據云將獲大財恐即所謂世界探險公司耳惟每日醉於酒故絲毫未嘗稍改

頑公讀完了這封信他那時心中如何在下的這枝笨筆實在寫不來只好請讀者想像了總之他精神漸漸糊塗目眩頭暈胸中如有一個大瘤塞着忽而向上忽而向下忽而推到頭裏忽而塞住咽頭四肢急無氣力口中的粥一齊噴然出來校長見了資仙道這是什麼規矩除了野蠻人豈可在他人面前噴飯你自己不知廉恥麼此時全堂都有笑聲

### 短篇小說 黠兇犯(續) 原名Murder 原著者Violet.M.Methly 譯者 可可 梅郎

那人道否否！你真獃子！我先前已經告訴過你了我們的黑柏森是最富於常不問何處活動的亦可能將其像撮下來你所動着惟所裝之臉你須細心保守切勿因動作而失去再者我所指定的地點亦不可離去至數尺以外你能允許否

黑柏森急點首道能！能！能！既而道先生我有一事須先說明！我身體多病每以久立爲苦則我受先生之賜多矣

那人道我定當竭力從事惟此片製成後尚須用汝再製一片然無論如何總不使汝佇立逾五分鐘之久

黑柏森道甚好甚好於是急急裝成一蒼悅之醜臉而向那人道先生你看這樣合式否

那人乃用其銳利之眼而細審之曰朋友這須稍作些憔悴！對了！這就可以了！我今去與我友商量乃循小徑踏步而向其友人所處匿之一叢林去林後以去迨林後其身雖不能窺見而其言語仍頻頻發以求黑柏森之動作以合其影片之資格且林內之葉亦颺颺不絕一似宣告那人之正與其友認真攝影者未幾林內忽肅靜無聲息星柏森覺其所裝之臉漸有改變之勢乃極力保守之恐一違其規定即不堪入影而星柏森大名遂傳全國之問題亦將因之而功虧一簣故至五分鐘後雖覺疲憊萬分然仍力守其所裝之臉不敢稍啓其口詢問那人孟恐一啓口則兩頰必動頰動則所裝之臉從不去而自去乃俟至十分鐘後而林內仍無息全無於是一面力忍其容一面强開其口向林內問曰先生！你已完畢否此處寒涼萬分我不耐久立了且保守我容亦須用力然我已筋疲力盡了此問發後林後無片語答覆星柏森此時兩足已覺忍無可忍乃微舒其麻木之足而怒向林內曰先生！我立此已久！我之職務已盡！我今預告汝！我之足將離你所指定之地點！我之臉將返本還原！汝影已成乎！我今可動乎距此問去後仍無一覆語星柏森乃舒臂伸腰循那人所去之道而向彼叢林林後進發且行且呼曰汝藏否我問於不答乎然我已認你爲獃……語未畢而此身已入矮林中而一不可思議之事亦突然發現其事爲何蓋星柏森目中突現一斜倚樹幹手足緊拉之女屍而彼自稱爲業影戲業者已渺不知所在星柏森乃駭極而呼曰黠哉兇犯 (完)

## ❋儉德會❋

儉德會規則 一不狹邪 二不賭博 三不必以酒食結交 四不必華服 五不輕棄業

入會者 郭縣繆紹翰 崇明施同仁 吳縣林如峰 丁德瑛 寧波朱一亭 紹興劉仁芝 湖州閔峰巖 績溪陳立庭 涇縣舒介塋 平湖陳悟性 山陰田起歎 丹徒陸錫庚 鎮江何耀潤 華亭朱文馨 吳縣丁毅臣 鎮江石子如

## ❋文字因緣❋

### 題酒丐三借廬賸稿 (酒俠馬鞾)

名山留簍到盧公愛向名山一卷終末世英豪猶殢酒千秋著作此稱雄聯鏡節概元亮落落心胸說孔融借得人間好風月還將妙筆寄天工

### 題酒丐三借廬賸稿 (尤一郎)

談天斋倚論仙胎收拾雄心入酒盃作頌劉伶天是幕囊詩李賀血成堆廬安三借逃禪客胸有千秋曠代才大好文章懸寥寂琳琅繙到喜撫問


閨秀之說部月刊

# 眉語

第一號於陰曆十月初一日出版

眉語第一卷第一號要目

[illegible]

眉語女士 本雜誌編撰

總發行所上海棋盤街新會社

哀情小說

紅粉劫 再版出書 定價六角
鴛湖潮 三版出書 定價五角
霣玉怨 三版出書 定價六角
湘娥淚 再版出書 定價三角

定夷叢刊

總發行所上海四馬路錦西首里國華書局啓 T1825

三日愈 癩疥瘡藥

收買壬寅年全年舊申報

鳴謝 第一牙科徐景明文先生

郭煜豐土機廣告

本機自行採辦提選高莊大小洋藥零剪批發貨眞價廉蒙紳商光顧者辛英租界二馬路洗清池盆湯對門禾興坊內三百四十六號石庫門內便是 本主人謹啓

餘姚明豐棉油有限公司招股廣告

上海新開 生大南貨號 擇陰曆十月初二即陽曆十一月十八號開張

本號爲振興市面起見特創在法大馬路八仙橋芝蘭里西首貝勒路口自運官燕銀耳南腿彩蛋兩洋海味南北果品華洋糖貨自製茶食凡南貨號應有盡有中西餅干罐頭食物上等好貨請各界賜顧不勝歡迎價均公道

光華新增堂 戒烟青衣丸 贈送壹月 批發從廉 色退遷洋

本堂發行戒烟藥品均可 … 出立保單 不靈保退 … 上海 光華堂藥房啓

漢口葉開泰藥號遷移廣告

大通股票公司收買各省鐵路股票

重慶新開浙江寶成元號銀樓擇吉開張 先行交易

# 快樂雜誌第一期出版

每冊大洋一角 定閱全年兩元半年一元 郵費外加空函不覆

消閒鐘 第八期 十一月十六日出版

定價大洋一角 編輯主任李定夷君

總發行所上海四馬路國華書局啓

七天 十月初四出版 每冊大洋壹角

保赤齋馳名靈藥

保嬰湯 長春寶 消痞丹 旋乾轉坤 保嬰錠

再版 新世界奇談 一名 新說林

滬濱保險公司廣告

# 禮拜六

第二十五期 十一月廿一日禮拜六出版 定價每冊一角

水彩畫封面 哀情小說 孤村焚掠記 軍事小說 但爲卿故 俠情小說 情歟苦歟 滑稽小說 追悔 教育小說 白紡衫 社會小說 恐怖窟 福爾摩斯偵探案 雙妒記 警世小說

上海棋盤街中華圖書館發行 申報館及本埠外埠各大書坊均有寄售

# 香艷叢話

總發行所 上海棋盤街中華圖書館啓

好[illegible] 出版通告 第十期

每月陽曆十五號卅號出版二期

○瑞士國登郭齊之鐵道圖封面 ○小說家程君華魂小影 ○利物浦城附近之安遠里英國競馬圖

(折獄小說)護花令尹 (游戲小說)看哀世凱做夢 (諷刺小說)外交家 (愛情小說)生死緣 (社會小說)打野雞 (苦情小說)玉魚緣 (俠情小說)黃金美人(續) (俠情小說)驚然見五百年前風流孽(續) (愛情小說)有情人多成眷屬(續)

發行所秦安里二弄三樓社總批發棋盤街鑫林書局

(每冊定洋一角批發從廉)

新印小說 繡香囊

七襄

第二期已於陽曆十一月十七日出版

目錄

凌波閣 (顧梁女史)
青衣女(續) (英國惠陵生涯文原著 消遣人閑潛樓譯)
獸兒 (太上)
物裕四 (以太)
乘槎 (英國吞南特伊爾原著 鄭直譯)
霖鶯士懷悔記(續) (劫灰)
古戍寒笳記(續) (小鳳)
珠箔飄燈錄(續) (鵝雛)
墨淚鑫箋記(續) (眾子)
燕塵走馬錄 (倦鶴)
五十年劇史(續) (宣之)
美國名劇 (小鳳)
文明人(續) (冥飛)

發行所上海英大馬路望平街南七襄社

哀情小說 茜窗淚影 出版露佈

李定夷先生 … [illegible]

上海國華書局啓 丁1834

本館經售 ○七天 ○禮拜六 ○快活世界 ○香艷雜誌 ○女子世界 … [illegible]

此丸不寒不燥喘治一切寒咳嗽咳內傷咳嗽久不愈等症[illegible]
●代理處●香港永樂街永安堆 ●江門 [illegible]
上海昌德街 [illegible] 二馬路 廣洋貨雲紗拷綢莊發行
永順成

彙司公司
男色間
新時到樣 呢帽 花呢小帽
上等雨衣
現交一概九五扣
彙司公司
江西路南京路

推股聲明
杭城縣發奉客烟店及杭鄉留下鎮三陽烟作又留下州近開泰分店開林埠萬春分店三敦開泰分店向華均保華姓所設民國二年正月間作姓招邵人號股統計城鄉四店一資合資本英洋一萬六千元邵人投別四股計出英洋六千四百元今因與有事事願將所有股分悉數推拼店萬姓後齊為業業經交劃消楚該目經營盈斷以及人欠欠人一切賬恐概歸準姓承值不涉邵人之事除衆中簽立推召據外特此聲明以供覽 王頌卿謹啓

此膠純以穀中原素爲君勝於麥精三倍發有牛肉汁魚肝油之功力且香美而無劣味用以調補虛弱人一切不足之症最有奇效故行銷有年人人稱贊若肝腸浮動心餌善飢服之卽止小兒並可用以代乳

美而特
益壽膠
絕大效力
大瓶洋二元半 每打廿五元
小瓶洋一元半 每打十五元
上海中英大藥房

惠羅 南京路三十號
大減價一星期
◀本禮拜一起至禮拜六爲止▶

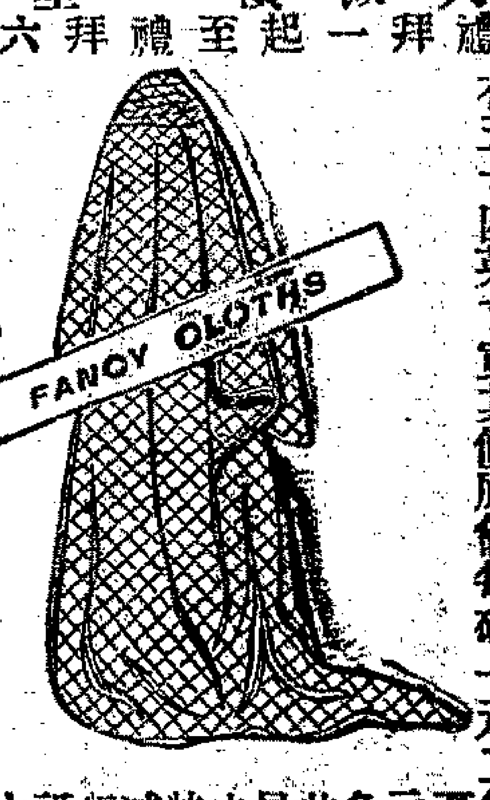



本公司於此一星期之內將英國上等料二十疋減價出售可作男女各種衣服套衣褲等用著之極其寫意且堅厚溫暖有五十四英寸寬其價原值每碼一元二頭等正面衣及門面角半至五角元此星期中在此特減價每碼祇售洋一元大
價廉物美誠非虛譽尚祈諸君速來購以享此減價之利益本公司中國友皆能操國語言接洽也
惠羅公司白

# 上海慎昌洋行

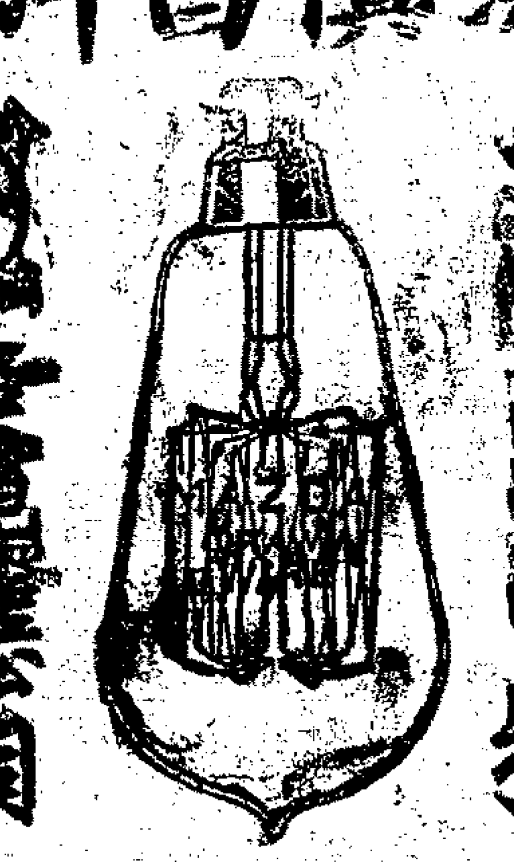

圓明園路
奇電燈公司 均有分售
曼士達拉絲燈泡天下馳名質地堅固光線明亮價值低廉紳商賜顧請至圓明園路本行面議可也
電話二八二八

# 山得爾彌地

此山得爾彌地藥丸專治五淋白濁最見捷效之藥蓋如法服之無論久新輕重痛而且癢只須服[illegible]痛除腫退濁止淋通再服五天一共七日定可除根保無後發故泰西各國醫學界不留之濁淋聖藥中國通商各口一般藥房亦無不樂為代售以公濟病 惟賜顧者須知此藥惟法國彌地一家所製方秘不傳名馳天下故於每丸藥上有印◎記者庶非假冒至其服法初服每點鐘一丸至兩晝夜晝若不間斷無不淋通濁止腫退痛除如是每天再服四丸至滿七日定可除根永不復發但於服藥之日必須慎毋使勞動忌食性熱之物是爲至要

欲知愛蘭漢百利代乳粉之功效者
請看以下華醫證書可也

愛蘭百利大公司主人執事鈞鑒去年接讀復函知　貴公司之代乳粉不獨於小兒有益而於婦女用之效力亦偉鄙人除缺乏乳哺瘦弱幼科就診諄勸購服外並囑其母共食及有血虛質弱之婦科就診亦勸其飲數月以來果見代乳粉實於婦幼輩調補滋養之無上妙品竟獲氣血兩旺而無筋骨疲軟之若者間或誤購他家之代乳粉據嘗者報告與　貴公司所製之品性質效力判若膏壞足見　貴公司製造此粉之研究有素也樂歷致其功用不勝歡迎贊成故特奉函乞代登諸報端以彰成跡使彼養生家知所問津焉此上敬頌台安
三馬路跑馬廳口東鄉環里 十三世專門婦幼科鄭樂山謹上
各埠大藥房均有出售
上海北京路埃字八號愛蘭漢百利西藥行謹識

火災盜賊無虞矣
如購銀箱一只者
另贈精緻小鋼盒一只

敝行由外洋運來之鋼保險箱式樣新奇工料堅固久已馳名中外爲各國所信用該保險箱分爲二種有用平常鑰匙開者有用機器鑰匙開者凡銀錢珠寶貴重物件及文契單據等存儲其內則雖火災盜賊均不能損毀賜顧者請至博物院路念二號敝行貨樣間可察閱也
老晉隆洋行啓

# 大利股票公司廣告

本公司收買各省鐵路股票路股劵公債票通商交通銀行招商局紹大生紗廠漢冶萍仁濟和保險公司股票一切均可交易價格比衆有優如有出售者請至英租界二馬路南首大新街華興機廠批發所內大利股票公司啓 897

# 德安洋行廣告

本行專辦進出口各種貨物洋松麪粉各種機器軍裝火磚火油牛乳罐頭食品等件均爲本行進口之大宗本行在滬開設有年現遷移大馬路江西路口三十九號 諸君惠顧請至本賬房接洽爲荷 上海英商德安洋行白電話二五五八 1897

老太古公司
巩洲定火險公司
雙司勞哈其火險公司
倫敦番格西火險公司
柯里仁火險公司
家定保險公司

啓者本行經理以上五保險公司事務現可代客保廠屋棧房及各屋內所有衣服生財貨物等保設格外公道本行更設經理處在寧波鎮江蕪湖九江漢口宜昌蘇州杭州沙市烟台天津牛莊等處貴客欲保請照面議可也特此佈聞

# 人造自來血

商部註冊發給商標 內務部批准立案 日本政府許可發賣
英工部局及各省總督警廳醫院試驗憑證
◎滋補益壽延年 健脾壯經◎
價目 大瓶二元 小瓶一元 每打二十元 十二元
總發行 上海五洲大藥房

# 補身第一品

上海河南路彭壽堂錄

先天不足已屬定矣所賴以維持於不敝者惟在後天之補助耳倘氣體衰弱又不講衛生學術授室以後外慾生計內慮愛情雖未過於伐然疲精勞神不免銷耗年未四十氣弱精衰任事艱苦往往帳於卒業近更精竭陽萎生機日絀念後顧之殷恐將來子嗣爲急爲延醫服藥久而得收速效[illegible]僕仿宼良藥久之乃於前年冬間手提藥酒兩瓶丸一包云自上海河南路彭壽堂買來者其功用全在補血生精其力最大如九牛二虎每服二粒重不滿一分[illegible]雖不勝杯勺者亦能連飲數杯[illegible]
是每日三服藥盡續購去冬以來容顏豐潤精神充裕不但夙疾全除更喜新添一丁[illegible]
鎮江 西門外天主堂街南楊兆璋拜述

止痛斷根
心胃氣痛散
此散專治各種氣痛[illegible]一元 小瓶六角
王樹神油 大瓶一元 中瓶五角
批發在上海二馬路 [illegible] 廣東仙壽窩啓

收買股票
各省鐵路股票 招商局輪船股票 華商紗廠股票 公債票[illegible] 請至 [illegible] 大新街 [illegible] 公益啓

收買股票
蘇州鐵路 漢冶萍 [illegible] 各大公司股票 有願出售者請至 [illegible] 大馬路 乾和啓


## 滬寧鐵路開車時刻表

由上海開至南京

| 站 | 開車時刻 |
|---|---|
| 上海 | 上午七點廿五分（快車） [illegible] |
| 南翔 | [illegible] |
| 崑山 | [illegible] |
| 蘇州 | [illegible] |
| 無錫 | [illegible] |
| 常州 | [illegible] |
| 鎮江 | [illegible] |
| 南京 | [illegible] |
| 江邊 | [illegible] |

由南京開至上海

| 站 | 開車時刻 |
|---|---|
| 南京 | [illegible] |
| 江邊 | 星期日夜十點卄分（快車開） |
| 鎮江 | [illegible] |
| 常州 | [illegible] |
| 無錫 | [illegible] |
| 蘇州 | [illegible] |
| 崑山 | [illegible] |
| 南翔 | [illegible] |
| 上海 | [illegible] |

下關浦口往來公渡時刻表

下關開：上午九點 上午十一點 下午四點 逢星期日下午十二點三十五分 逢星期一下午一點十五分

浦口開：上午十點二十分 下午十二點四十分 逢星期日下午一點三十五分 逢星期一下午二點十八分

## 津浦鐵路開車時刻表

由天津開往浦口

| 站 | 開車時刻 |
|---|---|
| 天津總站 | [illegible] |
| 天津西站 | 上午五點三十五分（快車） |
| 滄州 | [illegible] |
| 德州 | [illegible] |
| 濟南 | [illegible] |
| 泰安 | [illegible] |
| 兗州 | [illegible] |
| 臨城 | [illegible] |
| 徐州 | [illegible] |
| 臨淮關 | [illegible] |
| 固鎮 | [illegible] |
| 蚌埠 | [illegible] |
| 明光 | [illegible] |
| 滁州 | [illegible] |
| 浦鎮 | [illegible] |
| 浦口 | [illegible] |

由浦口開往天津

| 站 | 開車時刻 |
|---|---|
| 浦口 | [illegible] |
| 浦鎮 | [illegible] |
| 滁州 | [illegible] |
| 明光 | [illegible] |
| 蚌埠 | [illegible] |
| 固鎮 | [illegible] |
| 臨淮關 | [illegible] |
| 徐州 | [illegible] |
| 臨城 | [illegible] |
| 兗州 | [illegible] |
| 泰安 | [illegible] |
| 濟南 | [illegible] |
| 德州 | [illegible] |
| 滄州 | [illegible] |
| 天津西站 | 下午九點五十六分 |
| 天津總站 | [illegible] |

## 滬杭甬鐵路曹甬綫行車時刻表

自寧波開至曹娥江邊

| 站 | 上午 | 下午 |
|---|---|---|
| 寧波 | 上午八點開 | 下午一點五十五分開 |
| 莊橋 | 上午八點十二分開 | 下午二點零七分開 |
| 洪塘 | 上午八點二十一分開 | 下午二點十六分開 |
| 慈谿 | 上午八點三十四分開 | 下午二點二十九分開 |
| 葉家 | 上午八點四十七分開 | 下午二點四十二分開 |
| 丈亭 | 上午八點五十九分開 | 下午二點五十四分開 |
| 蜀山 | 上午九點零九分開 | 下午三點零四分開 |
| 餘姚 | 上午九點三十一分開 | 下午三點二十六分開 |
| 馬渚 | 上午九點五十一分開 | 下午三點四十六分開 |
| 五夫 | 上午十點零三分開 | 下午三點五十八分開 |
| 驛亭 | 上午十點十四分開 | 下午四點零九分開 |
| 百官 | 上午十點三十一分開 | 下午四點二十六分開 |
| 曹娥江邊 | 上午十點三十六分到 | 下午四點三十一分到 |

自曹娥江邊開至寧波

| 站 | 上午 | 下午 |
|---|---|---|
| 曹娥江邊 | 上午八點開 | 下午十二點十五分開 |
| 百官 | 上午八點二十二分開 | 下午十二點三十七分開 |
| 驛亭 | 上午八點三十一分開 | 下午十二點四十六分開 |
| 五夫 | 上午八點四十二分開 | 下午十二點五十七分開 |
| 馬渚 | 上午八點五十四分開 | 下午一點零九分開 |
| 餘姚 | 上午九點二十分開 | 下午一點三十七分開 |
| 蜀山 | 上午九點三十五分開 | 下午一點五十分開 |
| 丈亭 | 上午九點四十六分開 | 下午二點零一分開 |
| 葉家 | 上午九點五十八分開 | 下午二點十三分開 |
| 慈谿 | 上午十點十二分開 | 下午二點二十七分開 |
| 洪塘 | 上午十點二十四分開 | 下午二點三十九分開 |
| 莊橋 | 上午十點三十三分開 | 下午二點四十八分開 |
| 寧波 | 上午十點四十三分到 | 下午二點五十八分到 |

## 滬杭鐵路開車時刻表

由上海開至閘口

| 站 | 開車時刻 |
|---|---|
| 上海 | 上午八點正（快車） 九點五十分（慢車） 下午二點（特別快車） 三點廿分（區間車）至楓涇止 |
| 莘莊 | 上午八點三十五分（快車） [illegible] 下午四點二十八分（區間車） |
| 松江 | 上午八點五十四分（快車） 十一點十分（慢車） 下午二點四十九分（特別快車） 四點四十九分（區間車） |
| 楓涇 | 上午九點三十四分（快車） [illegible] |
| 嘉善 | 上午九點四十八分（快車） [illegible] 下午五點五十六分（區間車） |
| 嘉興 | 上午十點十二分（快車） [illegible] |
| 硤石 | 上午十點二十八分 [illegible] |
| 杭州 | 上午十一點二十分（快車） [illegible] |
| 閘口 | 上午十一點三十二分 [illegible] 下午六點正（特別快車到） |

由閘口開至上海

| 站 | 開車時刻 |
|---|---|
| 閘口 | 上午七點三十分（快車） 九點二十分（慢車） 下午一點三十分（特別快車） 二點五分（區間車）至嘉興止 |
| 杭州 | 上午七點四十五分（快車） [illegible] |
| 硤石 | 上午八點二十五分（快車） [illegible] |
| 嘉興 | [illegible] |
| 嘉善 | [illegible] |
| 楓涇 | [illegible] |
| 松江 | [illegible] |
| 莘莊 | [illegible] |
| 上海 | 上午十一點二十分 [illegible] 下午五點三十一分（特別快車到） |